民國日報

THE REPUBLICAN DAILY NEWS

中華民國十五年一月二十日（即舊歷十二月初七日）星期三

本館開設在山東路（即望平街）D字一六三號

電話四千八百十六號

第三千五百九十號

今日三張售大洋三分

定報章程 [illegible]

廣告刊例 [illegible]

上海新新有限公司開幕通告

本公司自籌備以來於茲三載現下新屋全部經已落成各部貨品亦已佈置就緒茲擇於夏歷十二月初十日正式開幕（除水火保險部及高等旅社屋頂遊藝場尚須陳設外）務希各界蒞臨指示不勝欣幸謹此佈聞統祈公鑒

上海新新有限公司謹啟

今年的小說世界

胡寄塵主編

是名家作品的總匯——是茶餘唯一的良伴

優待讀者——特別減價——訂閱請早

本雜誌從今年起，內容益求精進，除原有的撰述人 [illegible]

每冊售洋六分（原價一角）

大洋三元　可閱全年五十冊

大洋一元五角　可閱半年二十五冊

（預定者不另收郵費）

商務印書館

少年飄泊者

蔣光赤著

這是少年飄泊者給一個不很相識卻很可敬的友人一封近五萬字很長很長的信，述他從前所經過飄泊的歷史。在現在這種萎靡不振的羣衆中，讀此爲之興奮。

定價三角

上海亞東圖書館印行

(2)

中山學院招生

宗旨　本學院以研究孫文主義及各種政治社會科學以造成能毅之人才爲宗旨

資格　凡在大學本科政治經濟社會哲學諸學系學生同等學力或專門學校高級中學畢業經本學院審定幷係中國國民黨之純粹黨員經忠實黨員二人以上之介紹年齡自二十五歲以下方得報名投考

費用　學費每期三十元膳宿費每期五十元

試科目　三民主義　政治學　經濟學　社會學

考期　二月十五日

報名手續及地點　于二月十日以前攜帶本人四寸半身照片一張成績證書及報名費一元至上海法租界環龍路四十四號填具志願書外埠學生可先期投函本學院報名處索志願書填就後連同報名費及照片成績證書掛號郵寄本學院報名處報名費無論錄取與否概不退還

章程函索即寄

院長邵元冲啓

品質

百齡機爲最有效驗之補片、其品質迭經名醫證明、更蒙內務部驗得所含各藥、有裨健康、農商部審查合格、給予褒狀、行銷以來、不脛而走、良以此片配合極精、調劑得宜、所用原料、絲毫不苟、有此優良之品質、故能博得社會之歡迎、謂予不信、請一嘗試、

百齡機　小瓶一元　每打十元　大瓶二元　每打念元

總發行所　上海愛多亞路　九福公司

全國各埠均有出售

分發行所　上海　南京路先施公司　南京路永安公司　望平街世界貿易公司　南京路香亞公司

上海（原名華英郵務海關）商業專門學校招男女生

（專門部）郵海商三科及預科（初中部）一二三年級插班生（考期）陽歷一月二十五日上午九時起一共試二日（報名）即日起（章程）函索即寄附郵票一分（校址）上海提籃橋茂海路十號　七八九路電車可直達（電話）東六一八號

校長章廣田啓

南洋中學補習科招生

（一）本校教授切實管理嚴密學科注重國文英文算術三門（二）本校設初級中學一年級及高級小學兩級修業期滿遞升南洋中學二年級（三）本校各級均有餘額可插報名自登報日起至開學日止報名時隨繳報名費金五元錄取者在學費內扣算不取退還不應考及取而不到者不退（一）考期第一次陰歷十二月十一日至二十日第二次陰歷正月初八日至十八日每日上午隨到隨考（二）函索詳章附郵票二分來函封面貼郵票四分▲校址上海華龍路外日暉橋西

鳴嗜公學中學部大學預科招生

（編制）文科商科英專科銀行科縮記打字會計科音樂科美術科（報名）即日起通學二元寄宿五元（考試）隨到隨考（免考）有相當轉學書或教育機關保送者（開學）陽歷三月一號（章程）函索附郵六分（校址）上海西門內關帝廟東

鳴嗜女子中學招生

（編制）文科商科英專科銀行科縮寫打字會計科音樂科美術科（報名）即日起通學二元寄宿五元（考試）隨到隨考（免考）有相當轉學書或教育機關保送者（開學）陽歷三月一號（章程）函索附郵六分（校址）上海西門內關帝廟東

南洋中學招考插班

本校現定一月三十一日（舊歷十二月十八日）及二月二十八日（舊歷正月十六日）兩次招考中學各級插班幷高小程度之預科學生簡章及投考須知可向外日暉橋本校函索須照外埠例貼郵資四分此佈

華東商業專門學校招生

（年級）預備班一年▲初中一、二、三年級高中文商兩科一、二、三年普通科一年各級插班生（報名）即日起至本月二十日止（附繳報名費二元）（考期）一月二十一日（上午九點鐘起）（轉學辦法）有相當學校之轉學證書或成績報告單者得免試入學（地址）上海閘北寶山路橫浜橋南首（章程）函索即寄（附告）本校新校舍在西門斜橋南首定寒假內遷入

名譽校長方椒伯　校長胡詠德同啓

中華藝術大學招男女插班生

本校現設繪畫科西洋畫系（主任陳抱一）藝術教育科（主任丁衍鏞）圖畫音樂系（主任鍾慕貞）圖畫手工系（主任張聯輝）文學科中國文學系（主任陳望道）招收各科各系一二三年級插班生（中國文學系僅招一年級新生）報名自即日起至二月二十四日止　考試日期第一期一月三十日第二期二月廿五日　地點　本校因前校舍不敷應用業已遷至閘北青雲路西首四十八號洋房爲校舍報名考試逕往該處可也

行政委員陳望道丁衍鏞陳抱一黃鳴祥王陶倩啓

競雄女學招生

本校位於成都路愛文義路之間適當戈登路與三洋涇橋電車往來要道凡由該處前來就學者均可由上項車站上落交通最爲利便本屆又增設初中兩班均可插班肄業其他各級亦均有餘額報名從速詳章請來北成都路安慶里俗名陳家浜小菜場本校面取

校長徐自華啓

大夏大學暨附中高師招生

（類別）（一）大學本科文理商教育一年級插班生（二）預科一二年級新生（三）高等師範專修科一年級新生以上各班均男女兼收（四）高中一年級及初中一二三年級插班生（報名日期）十五年陽歷一月十六日至二十二日（試驗日期）一月二十三念四日（報名及考試地點）上海膠州路口本校（遠道學生可通函報名）大學及高等師範專修科及附中招生簡章函索附郵票一分即寄

校長馬君武啓

上海建國學校高初中招考男女生

續招高中文・教育・社會各科一・二・三年級普通生三年級初中一・二・三年級轉學生　報名自即日起至考試期止　報名時須攜帶四寸半身片一張幷隨繳報名費一元　轉學持有學校轉學證書或相當學校修業證書者均得免試入學　報名處▲本校▲白來尼蒙馬浪路善慶里四十號　校址法租界呂班路八號至十五號新建洋房十路電車直達

附告▲本校對教會學校離校學生轉學本校肄業者特別歡迎　▲遠道報名者可通信本校招生委員會簡章函索即寄

董事長孫科　校長周佛海

持志大學暨高初中招男女生

大學部文科國學系一二年級英文系一二年級法政科政治系一二年級商科一二年級中學部高級中學一二三年級初級中學一二三年級　考期　第一次民國十五年二月一日第二次二月二十五日　報名　民國十五年一月一日起至二月念四日止每日上午八時至十二時下午一時至五時隨帶四寸照片一張報名費二元　校址上海江灣路體育會西路　章程函索簡章附郵票四分

校長何世楨

立達學園藝術專門部中學部招考男女插班生

（級別）初中一二三年級高中文理兩科一年級藝專圖案師範繪畫三科一年級及初中補習班（與新制小學六年級相當）均招插班生（日期）陽歷二月七八兩日上午九時起在本學園試驗（報名）即日起至二月念六日止函索學則及招生簡章須附郵票一分（校址）上海江灣車站南首

南洋路礦學校改組東華大學招生

本校定于一月二十八日招考大學土木工程系一二年級商業系一二年級及高級中學一二三年級初級中學三年級插班生函索章程須附郵票五分校址上海康腦脫路十八號

校長朱文鑫啓

上海大學暨附屬中學招插班生

大學部文藝院中國文學系一二三年級英文學系一二三年級社會科學院社會學系一二三年級附屬中學高級中學一年級初級中學一二三年級　考試日期　第一次一月念一念二日第二次二月念六念七日　報名　第一次自一月一日起至一月二十日止第二次自一月念五日起至二月念五日止　報名地址上海閘北青雲路本校　函索章程附郵票六分簡章附郵票三分

校長于右任

領導工人革命的勞工日刊

在北京出版已有三月

定價每月大洋二角每年一元

社址北京宣內國會街五號

于右任先生題　孫逸仙傳記本譯　發售預約快要滿期欲訂從速

原書爲美國林百克著三七二頁價八元●現爲普及起見定價一元加郵掛號八分一人同時預訂兩部以上●預約半元孫公遺書一部預訂六部加送本書一部●內容自一八六六—一九二一年一分九時期三十餘章幷有插圖多幅其詳見三民公司發行三民時刊函索即寄●本年陰歷年底截止●明年正月出書●代預約處本埠四馬路泰東書局西門方斜路出版合作社●總發行所上海北四川路底九一九號三民公司出版（外埠訂購寄至總發行所未滿一元者郵票十足代價一元以上請寄匯票費需即奉預約劵不誤）上海北四川路三民公司啓

上海正華藥房經理葉醫生新發明靈藥九種通啓

葉醫生精究四科新發明靈藥九種早經風行海內今爲外埠函購便利起見乙丑年六月起特設分銷處於望平街百六十三號茲將靈藥九種列後

眼科 花柳科 喉科 頭風科

白濁丸（治五淋便痛尿後封口）（每瓶一元每打十元） 靈藥（治乾濕癩疥結毒化痛）（每瓶半元每打五元） 八寶眼藥（治久年爛眼迎風流淚）（每瓶一元每打十元） 喉風散（治咽喉紅腫喉鵝痧痰）（每瓶一元每打十元）

腎漏散（治新舊耳膿氣味穢惡）（每瓶一元每打十元） 臍漏粉（治嬰孩臍帶受傷流水）（瓶四元每打四十四元） 凍瘡藥（治凍瘡血癢流水不止）（每瓶半元每打五元） 補天丹（治堆砂癩痢毛髮脫落）（每瓶半元每打五元）

定金膏（治蜈蚣咬傷毒勢蔓延）（每瓶半元每打五元）郵票九五折 郵費加一

症情靈藥另有詳細說明

總發行所 上海民國日報三層樓 正華藥房啓

中國國民黨南京市黨部肅清共產派通啓

本市黨部已於去年十一月十五日正式成立幷經中央執行委員會令批准在案早已根據黨章辦理南京全市黨務乃近閱商報載有少數共產分子曾壯父翟鳳陽岳亞望陳君起祁介禎周兆祺陳興霖嚴紹彭等串通已被本黨開除黨籍之共產分子宛希儼姜長林糾合一般反動流氓盜竊本黨名義擅組市黨部希圖淆亂聽聞欺騙社會而達其寄生本黨之目的此種國民黨其名而共產黨其實之三五騾合顯係叛黨的反革命行爲茲特遵照本黨中央執行委員會訓令第二號檢舉所有共產分子開除其黨籍等由着卽將該共產分子曾壯父翟鳳陽岳亞望陳君起祁介禎周兆祺陳興霖嚴紹彭等八人永遠開除其黨籍以肅紀律而別眞僞此後若輩有盜竊本黨名義在外招謠等行動發生概由本黨無涉特此通告卽希社會人士察鑑

中國國民黨上海市第九區第四五分部聲明

第九區七屆常務委員顧穀宜辭職以職權私授與竺廷璋竺廷璋辭職以職權私授與陸定一查陸定一本非候補委員又未經大會通過自無常務委員之資格陸定一張永和已由第三分部通過開除黨籍其非法召集之選舉大會當然無效又張永和在黨內宣傳共產拉人加入共產黨本分部等對於共產派把持之第九區執行委員會誓不承認用特聲明退出尚希 公鑒

上海國民會議促成會籌備處啓事

國步艱難民生凋敝解決之方厥在開眞正代表民意之國民會議孫中山先生前卽已提倡一時輿論翕然宗之其後因北方軍閥無悔禍誠意致令挫頓今者剝極而復北方軍閥陸續崩潰凡我國民應一致起而促成本埠前致上海孫文主義學會發起國民會議促成會各團體加入者已達七十餘並已正式成立籌備處在法界白萊尼蒙馬浪路普慶里四十號開始辦公亟希本埠尚未加入之各團體從速前來報名共同參加以謀國民會議之實現是爲至盼特此通告

言論

不驅段不能開國民會議

國民會議的前面，第一宗障礙，就是段祺瑞荷包裏由善後會議產出的假國民會議；那個假國民會議，現在雖然已變成了僵石，再沒有成立的希望，但段祺瑞一天不走，這僵石一天擱在當途，要打碎這僵石，須先趕掉段祺瑞。 假國民會議取消了，有沒有第二個假的出來？段祺瑞趕走了，有沒有第二個段祺瑞出來？ 這都是難料的事。 所以，趕走了段，眞的國民會議，雖未必便無障礙；若不趕走段，眞的更沒有希望。

段祺瑞現在，利用着直魯等處的戰事未了，利用着復法撝關等的戲法沒有開場，利用着關稅會議法權會議等等做戀棧的護符，利用着許閣在那里點綴門市，竟想粘住不走。 他以爲多粘一日好一日，萬一戰事變個變化，還可絕處逢生。 其實他所倚傍的，都與他的政治生命無干；他的部曲已離散了，他的左右已凋落了，他的威信已掃地了，在這種形勢之下，國民如要他走，他有甚麼法子不走；在這種形勢之下，還容得他留戀，怎免得人說國中無人。

非但爲實現國民會議計，非趕走他不可；便是要試驗國民的眞實力量，也非趕走他不可。 滿清那樣的三百年天下，也奪回來了；袁世凱那樣的門生故舊遍於國內，也給義軍嚇死了；現在的老段，怎及得袁等千分之一，他只有兩扇大門，他只有幾個衛隊，滿北京傳遍了贊成孫先生所發起的國民會議的聲浪，却竟沒奈何這光棍一般的段氏，我眞不信。

但同一趕走段氏，動因却不甚相同。 趕走了段，將政權交還人民，這是公的。 趕走了段，另換一個人來竊據政權，這是私的。 私的，是以段易段，與人民無干，儘他們怎樣鬧去，總不是中國的福氣。 人民所要的，是以人民的力量驅段，更以人民的政府繼段。」

要聞

中東路談判決裂

雙方將以武力解決

本報十九日下午八時北京電 外人消息·中東路運兵索現問題·談判已決裂·雙方將以武力解決·

本報十九日下午八時北京電 張作霖對俄態度突變·頗引起熟悉東省政治者之注意·某報指張此項動作·另有內幕·

路透社十九日北京電 奉天來電稱蘇俄代表與中國當局對於中東鐵路運輸華兵問題、迭曾發生爭端、今已成爲互爭、該路管理實權問題·中國當道與哈爾濱俄總領事之談判已切實決裂·華員今主用武力干涉政策·該路已停止行車·俄員楊言擬派兵保護路線·黑龍江軍隊曾強占客車、於一月十七日由長春開往哈爾濱、翌日復有華兵一千二百名乘專車開往哈爾濱、

東方社十九日長春電 中東鐵路火車已於十九日晨、載中國軍隊一千四百名由寬城子開行、客車尚未通、傳言有赤衛軍將入哈爾濱、非事實、

國奉兩軍劇戰開始

奉軍兩路進兵 國軍大舉援魏

本報十九日下午二時北京電 參謀部陸軍部消息·奉方張學良吳俊陞分道向熱河榆關兩路進兵·形勢極緊·魏逆電國軍求援·國軍已陸續赴援·

本報十九日下午八時北京電 外人消息·秦皇島山海關之國軍·均開始撤退·確否不敢斷定·

本報十九日上午九時濟南電 巧（十八）日·魯軍佔領兗州·

東方社十八日天津電 奉軍自十八日起、在萬家屯對國民軍再開始猛烈之攻擊、交戰歷七小時、

路透社十九日北京電 據最近消息一月十七日奉騎隊在萬家屯敗魏益三之前鋒、魏於次日率軍山海關向秦皇島退走、俾與駐淳國民一軍領袖唐之道相接應、魏部約萬名、唐部約千名、

北京十五日快信 張作霖之軍隊現在綏中集中·其前鋒與魏益三之前鋒相距只四十里、張既有驅魏之決心、魏亦處於不能不繼續討張之形勢、一日內必將發生大衝突·魏益三軍隊、日來因張作霖軍隊、着着前進、已構三道防禦線、建築完竣、其一道防禦線在高嶺站距山海關四五十里、第二道防禦線設在前所車站·第三道防禦線在邊外·距山海關約六里、大本營則設於山海關·

國事非段去無辦法

本報十九日上午十二時北京電 王正廷語人·國事非段去無辦法·關會

接洽甚順利·滬案決急進·先要求收回公廨及工部局加華董·餘留後商·已牒使團催辦·

許閣決發過年庫券

增減數目未定 先行疏通銀行

本報十九日上午八時北京電 國務院消息·許兼財長後·決改庫券發行額爲一千二百萬·大體似已決定·

本報十九日下午四時北京電 皓（十九）閣議決仍照陳錦濤辦法·發行庫券·許報告與安格聯接洽就緒·由嚴璩負責進行·今晚許在宅宴銀界·商攤銷·聞如陰歷年前不能得款應急·將商銀界先墊款·

本報十九日下午四時北京電 今日（十九）閣議發行庫券改爲六百萬·今晚許宴銀行界·疏通先行墊款·

許世英自兼財部

▲調開黃元蔚

本報十九日下午三時北京電 許世英自兼財長令·昨晚八時已發表·將財次黃元蔚·調充國務院參議·

嚴璩就財次職

本報十九日下午六時北京電 嚴璩今日十九就財政次長職·聲明並不開參事底缺·

使團干涉獨立區域鹽政

本報十九日下午二時北京電 外交部咨詢財政部·英法日公使對廣州國民政府委派鹽稅監督及魯督扣留鹽稅·提出抗議·應如何答覆·

關稅會議繼續進行

王正廷語人如此

本報十九日下午四時北京電 王正廷語人關稅會議·並不因政局而停頓·今日閣議·已依此決定·

公布各省截留鹽款

本報十九日下午四時北京電 閣議決每月宣布各省截留鹽稅數目·備參考抵補·

國民軍推重孫傳芳

本報十九日下午三時北京電 國民軍一軍將領·復孫傳芳電·內有主持大計·非公莫屬等語·

闞朝璽下野原因

▲反戈不成受監視

本報十九日下午三時北京電 闞朝璽原定反戈·因受奉方嚴重監視·乃宣言下野·

鹽署大裁掛名人員

本報十九日上午六時北京電 鹽務署今日發表裁久不到部人員一百七十三人·

金融公債抽簽還本

本報十九日下午二時北京電 金融公債第九次還本期已屆·財政部定於展期三月十日抽簽·已函安格聯照辦·

優卹林長民

本報十九日下午四時北京電 閣議以明令優卹林長民·

北京各校復開課

東方社十九日北京電 北京國立各學校、日前因經費無着、罷課·現已由教育部支付維持費二成半、計五萬四千元、從十九日起·已一律開課·

昨年度鹽稅收數

路透社十九日北京電 民國十四年鹽稅淨入、除應行政各需外、付交銀行團者、共七千三百六十三萬四千元、較十三年增多三百〇九萬元、惟較十二年減少五百九十一萬一千元、其較十三年增多原因、乃由十三年秋冬二季發生內戰、軍人干涉鹽政、各地鹽業爲之淩亂、十四年春魯直兩省不按例徵收之故、十四年十一月苟不重興內戰、則是年淨入、必可較十三年大增、一切義務以鹽稅爲抵者、共二千零八十六萬一千元、均已付清、是年撥付中政府盈餘之款、共六千五百九十六萬五千元、「內有一千三百二十八萬四千元乃由海關攙充償還是年善後借款者」內有三千三百零三萬元、或由當地保存、或由各省文武官員提用、保存之款、乃經特別協定付交銀行團者、廣東地方官所截留之收入、未列於內、廣州鹽稅稽核所於十二年五月因地方官干涉停歇後、迄未復開、汕頭分稽核所亦於十四年十二月因受同樣干涉而停閉、十三年粵川滇湘贛東三省蘇皖浙豫省收入、均經保存、十四年十二月閩蘇魯鄂晉數省因軍事行動、亦有一部分被截留、是年銀行團保存之數、共七百萬元、

各方面對召集國民會議之主張

國民黨紹興縣黨部爲國民會議事、於十八日通電云、民國日報轉全國國民公鑒、前歲政變後、本黨總理孫中山先生由粵北上、主張召集國民會議、以眞正民意、解決國是、欲謀民族生存、民權伸張、民生寬裕、舍此莫由、乃段祺瑞爭攫權位、不顧國家、召集分贓式之國民會議、魚目混珠、欺我民衆、以致國事日紛、民力日促、倒行逆施、莫此爲甚、今者段氏已不安於位、謝罪有日、我國民應乘此良機、促進眞正的國民會議、以解決一切糾紛、建設國民的良好政府、千載一時、不可稍縱、尙希全國國民共圖之、中國國民黨浙江紹興縣執行委員會叩巧、

十四日北京市民反日示威

▲在天安門開大會 ▲到會之團體甚多 ▲通過議案十條 ▲遊行示威後散會

北京十五日函云、十四日、下午一時北京市民爲反對日本增兵南滿、在天安門開國民示威運動大會、

▲開會情形 會場之布置、除就天安門前之大石園桿搭台一座、上懸白旗一面、書反日示威運動大會、其周圍則插攻擊現政府當局及張作霖之旗幟、並各團體各學校之旗幟、公私立大中小學校到者、有二十餘校、其餘則爲工人或類似研究學術之種種團體、亦在二十以上、內有學生有工人有其他各界人、並負有維持地方治安機關之便衣人員、爲二時宣告開會、徐謙主席、略謂日本此次增兵南滿、干涉中國內政、爲帝國主義者實行侵略中國之導線、國民應一致起來抵抗、並設法消滅其在華橫行之勢力、日前各國團體因籌備示威運動、日本曾向中國抗議、警告中國政府竭力設法制止、以免惹起國際間之交涉、日本竟敢干涉中國國民運動、其野心固不止在侵略東三省、願國民振作精神、打倒此野心勃勃之帝國主義者云云、次由譚熙鴻演說、次由陳啓修宣布提案一、一、責成國民外交代表團、對日提出嚴重抗議、二、通電全國各界組織全國反日敢死軍、準備對日宣戰、三、召集國民會議促成會、第二次全國代表大會、促成眞正的國民會議、四、制定工會條例取消治安警察法、五、自動收回治外法權、六、請廣州國民政府與國民軍聯合討賊、建設統一的國民政府、七、拘禁段祺瑞聽國民公判、八、通電全國照以上各條一致進行、九、懲辦湯漪姚震朱深梁鴻志王揖唐李思浩等賣國賊、十、取消中日文化委員會、當經民衆鼓掌一致通過、次又由徐謙率衆大呼口號、一、驅逐日軍出境、二、否認中日一切密約、三、反對日本維持段祺瑞、四、繼續抵制日貨、五、打倒日本帝國主義、六、打倒奉系軍閥、七、懲辦段祺瑞、八、反對直奉軍閥聯合、九、肅清安福餘孽、十、反對恢復法統、十一、否認法權會議、十二、停止關稅會議、十三、取消治安警察法、十四、制定工會條例、十五、取消一切不平等條約、十六、召集人民的國民會議、十七、建設統一國民政府、十八、行使人民一切應有的自由、十九、國民革命萬歲、呼畢、徐謙又發言、謂現開會已完全、體嚴維秩序、糾察隊至警衛司令部見鹿鍾麟請其執行今日之議決案、見鹿後、再依照遊行路線、遊行示威云云、當即持總指揮旗下台、

▲見鹿鍾麟 出天安門之東、由王府井大街至帥府園警衛司令部、羣衆推徐謙陳啓修譚熙鴻見鹿鍾麟、移時徐等出對大衆云、鹿司令不在部、由其副官長向大家說明、某副長云、我係鹿司令副官長、鹿司令現送李部統上車站、已不在司令部、方才徐陳譚三位先生之意、我當轉達鹿司令、

▲遊行 羣衆由三條胡同東口、經崇門大街、出崇文門由打磨廠徊天安門始散隊、散隊時已至七點、沿途遊行、大呼各口號、並發散各種反日及反奉當局之傳單云、

取消一切不平等條約外人租借地領事裁判權以及外人管理關稅權皆當取銷·重訂雙方平等互尊主權之條約 中國國民黨第一次代表大會

改良村農組織增進農人生活

國民黨政綱對內政策第十一項

補腎添精稀世奇藥

雄壽丸

◎治療男性生殖力之衰弱

有扶陽補腎。增精健體。加添生育。返老還童之功用。

●凡腎臟虛弱。腰腿痠痛。精衰精薄。生育無能。遺精滑精。陽痿虧損等症。服用此丸。立見奇功。如無病常服。永保無生殖力衰弱之虞。此丸性質和平。效力偉大。老少皆宜。毫無流弊。誠靈藥也。

價目　每瓶大洋三元

羅威公司發行

總經理上海

三馬路　中法大藥房

四馬路　中西大藥房

各埠中法中西分號以及各大藥房均有出售

國民政府之財政報告（續）

▲改善計劃已將告成

關於改善幣制問題已有顯著之成就、而中央銀行亦已完全爲本國商場所信仰、中央銀行之紙幣的信仰之所以能事張者蓋有其因也、當東征之時陳逆及帝國主義者廣布謠言、人民紛紛將中央紙幣找換毫洋、對於此種找換中央銀行之毫洋留進而以毫洋收回紙幣、因而國民及政府之歡人、均完全信仰中央銀行的紙幣之可靠之有確實之担保、而知中央紙幣、對於內地交換、較之外國殖民地之紙幣、尤爲可靠、中央銀行之紙幣之散布於內地之銀市、已日見其擴大、人民及商業對於中中央銀行紙幣之要求、亦日見加增、然此種要求實難滿足、因政府對於發行紙幣實有嚴格之限制也、欲知全省商業之週轉所需之金銀、須考查本地貨物之買賣、然據海關之報告、則民國十三年洋貨之輸入廣東、爲數二千八百萬兩、約爲三千六百萬元、然連禁品之口及出口之數尤未計入也、除海關之數百外、仍須加入歸墨內地貿易之數目、廣東內地貿易之數目、約爲數萬萬元、由此可知廣東商場、每年週轉之總數千萬元以上、坐國民之零瑣補苴之數目、仍未計及也、從前省立銀行發出紙幣四千餘萬元、此等紙幣、均能自由交換而不互補於而在本省之市場、中外紙幣亦極其通行少量之中央銀行之紙幣之所以能滿足本省商場之週轉者、蓋由中國南部發生內爭時外國殖民地銀行之紙幣所以得乘機侵入國內商場而成爲交換之標準也、當國家財政已整理停當及已增進之後、則政府之紙幣、當爲本省商業週轉之基本、而外國紙幣、當逐漸離去廣東、而斯時中央銀行、常可以借出大宗款項、爲發展內地實業之用、發行新紙幣時、可以交換劵及其他實質之金銀、爲其担保、國民政府對於改良幣制之辦法、決以國家新鑄之足成銀幣、以代昔日所鑄造低成銀幣、新幣之鑄造、分爲本洋（爲一元及半元之銀幣）及十洋新幣之一面、印有大元帥之像、其他之一面、則爲黨旗及國旗、此新幣當中國之標準貨幣、則至中國由銀本位改爲金本位時方止、現在世界之各國、仍用銀本位者、惟印度及中國而已、**以銀爲本位之國家・實以金本位之國家以最好之侵略之機會也・**財政部接受一切計劃、以改國家財政施行此事計劃時、對於人民及商業均無妨礙、此種種改善財政之計劃、當必受人民熱烈之歡迎、因此等計劃爲國家及人民之福益而設備也、財政部并擬改善借貸制度、及使本國及外國之銀行在同時之地位上而以中央銀行爲經濟及財政之領袖、近月來中央銀行已大加擴充、并已有極優良之成績、在本年十一月內中央銀行每月之週轉（Turnover）、已增加二十五倍有奇、在最近四月來亦已加增八倍有奇、現在每月週轉之總數已達至八千五百萬至一萬萬元、若欲由人民在中央銀行所貯蓄款項之增減、以徵之中央銀行對於人民之信用、則於本年十一月中中央銀行之各項貯蓄、已增加六倍有奇、在此最近之四月以來、各機關及人民所貯蓄於中央銀行之款項、亦已增加四倍有奇、在本年十一月中中央銀行之收支、亦已增加十倍、紙幣之發行、雖已增多、然仍不足供市面之需求、而新從敵人手中取回之各府縣對於中央銀行紙幣之需求爲尤般、中央銀行之各項事業、無不日見發達、而在最近四月來、已增進三倍半有奇、凡此種種、均足以證明中央銀行對於國內經濟界之影響、已日見擴大矣、至關於國家之債項一層、政府擬應用內國公債以集款項、而從事於國家之偉大、經濟之建設現在本省之軍事已告結束、建設事宜實宜起始國民政府擬於最近之將來、發行內國有獎公債、**以集款建築黃埔商港・**此計劃完成之後、廣東能由香港手中取回其商業之樞衡、如廣東能由香港手中取回其商業贏餘之半數、則此商港每年之入款當有一萬萬五千萬元、建築商港計劃之關於國家及民生之福利、實至巨且大、而此公債實有負極大之責任也、此公債之一部份或當用以清除擾害人民之土匪、總之此公債實全爲人民之福利而募集、其當有良好之成功、亦意中事也、此公債爲短期公債、以政府將來增加之收入歸還之、現在國家之收入已日見增加、以政府下年所增加之收入、以歸還此一千萬元之公債實易事也、爲使此公債易於募集起見、因將令其爲有獎性質、此公債之巨大之彩金當能吸引人民之注意、而人民當以其餘款購買此公債、以博巨大之彩金及貯蓄其剩餘之金錢、最後宋部長并以爲凡一切預算幣制租稅借貸等計劃、當必能得人民熱烈之歡迎及助力、以此等之計劃均爲人民福利而設、**人民若能助成此種種之計畫・則廣東之爲中國之模範省・當非虛語也・**

日政府提出修改稅制案

▲以免是案通過前解散國會

▲政友會主張廢營業稅

東方社十九日東京電　日本政府已於十九日提出關稅改正法律案及稅制整理案於議會、

路透社十九日東京電　日政府擬儘速提出修正稅則議案、以圖避免於是案通過前解散、但反對黨如力量雄厚、則政府將解散國會、顧助於國民、今料反對黨將大加反對

路透社十九日東京電　據某要津消息、內閣昨夜決議反對提高生鐵入口稅、因外交原因及其他原因所致、

東方社十九日東京電　十九日政友會在本部開大會、整頓臨時議會之內容、田中總裁在席上演說、謂日本在滿州蒙古有特殊之地位、使滿州蒙古成爲禍亂之區、乃日本政府對滿蒙之失敗所致、繼述宜振興日本國民之元氣、本於產業立國之方針、而施行積極策、又提及以地租委諸於中心之政友會之稅制案并謂吾黨已確定全廢營業稅之主義、此項之主張、無論如何必須貫徹、希望議員之奮鬥、

協約國撤兵問題

▲英法比接洽後可答復德國

路透社十八日柏林電　協約國軍事管轄委員會已將其定期報告書送往巴黎、聞對於德國之進行、協約國裁兵等要求、稱爲有滿意之進行、該委員會何時可結束其職務、將視德國願否解決到在爭執中好事而定、

路透社十八日倫敦電　路透社探悉英政府現注意於德國所言關於某因地佔領兵額一事、俟與法比政府接洽後、將有相當之答覆、

歐戰後巡艦增造之競爭

▲白里志曼之演說

▲英國備造十一艘

路透社十九日敦倫電　海軍部白里志曼在盧德洛演說、謂戰後美日法意四國海軍國、共造巡艦式以下軍艦三百餘艘、而英國僅造十一艘、此爲世人不盡知之事、故人不能謂戰後建造之新競爭、始於美國、云

國民黨南京市各黨部開會

十六日南京快信、南京國民黨市黨部、昨日（十五日）下午二時開各區黨部區分部執行委員聯席大會、各區執行委員出席者九十餘人、由黨部常務委員宋鎮嵩主席、首向總理遺像及黨旗行三鞠躬禮、繼恭讀總理遺囑、全場起立畢、靜默三分鐘、乃由主席報告開會宗旨、次由中央黨部代表劉廬隱演說、演辭甚長、大致分作兩層、（一）本黨各處黨務發展情況與內部糾紛、略謂自第一次全國代表大會後、本黨一部分黨員、卽有左右傾之現象、於黨之活動上、組織上、均引起種種困難、致不易收一致進行之效果、中央執行委員會第四次會議、議決開除共產派份子、在本黨黨籍卽爲糾正左右傾險象一法、然各地同志、應本孫總理仁慈博大之精神、努力於三民主義之實際研究與宣傳、使三民主義成爲民足的三民主義、然後國民革命始易成功、（二）三民主義之世界觀、略謂三民主義在求中國民族地位平等政治地位平等經濟地位平等、欲達此目的、必須打倒一切帝國主義、實現中國之國民革命、末後乃勉勵同志爲日前國民會議運動、努力奮鬥云云、繼爲市黨部常務委員（卽主席）報告兩月來黨務進行、又組織部長高嶽生報告組織及整理各區黨部之經過及各區黨部常務委員最近黨務之情形、後用茶點及攝影、來高呼「孫文主義萬歲」「中國國民黨萬歲」「國民革命萬歲」、六時餘始散會、

法權會二次會議

▲法委員被推副主席

▲討論調查進行辦法

十四日京函、昨（十三）晨十一時、法權調查委員會、在居仁堂開第二次會議、除瑞典委員因病未能出席外、其餘各國委員均到、美委員史托恩主席、經衆公推法委員居僧爲法權會副主席、次對調查進行辦法及步驟、經各委員非正式的討論、互相交換意見、歷時稍久、衆意皆甚一致、主席宣告、定本星期五（十五）上午十時繼續開會、遂散會、時十一時四十分、聞該委員會因外國秘書長一席昨日未及舉出、亦定下次開會時推定、

日政府擬發公債

東方社十九日東京電　日本政府已於十九日提出興業朝鮮台灣三銀行之對華借款（卽西原借款）整理案於議會、本案擬由日本政府發行一萬萬四千三百萬元之公債、交付上列三銀行、各行將來受領中國政府所還該借款之本利時、完全繳納日本政府、

美國加入世界法庭案

路透社十八日華盛頓電　參議員波拉氏今日復在參院抨擊美國加入世界法庭之建議、波拉氏動議於二月十日表決美國加入之決議案、但此日期贊成加入者多視爲太遠、反對世界法庭者今頗處不利之地位、因目下參院中除此案外、可議者僅減稅議案也、衆院已以三百五十九票對一票通過撥款五萬元充美國參與日內瓦縮減軍備討論會經費、

美希債務談判停頓

▲美國不允再借款

路透社十八日華盛頓電　希臘債務談判暫時停頓、希代表稱如美國不再借三千三百萬元、則希臘代表無意談判償還一千五百萬元之戰債、美代表答稱、未能再於戰債名義之下借出債款、聞希代表現電致雅典、請示辦法、查戰時美國曾允以五千萬元借與希臘、但已付者僅有一千五百萬元、希政府現欲提取末付之餘款、以此爲還債之條件、

南征軍入雷後之設施

粵函、雷州久處鄧本殷統治之下、苛政百出、民不堪命、土匪遍地、尤爲人民之害、故人民以苛政壓迫、不能謀生而餓死、及受土匪逆軍之屠殺者、以數萬計、其中尤以徐聞爲最、房屋爲墟、田地荒蕪、人民不死於土匪軍隊者、則流落他鄉、往往百數十里不見人烟、祇見人骨、荒涼景況、言之痛心、我革命軍一到雷城、人民咸以爲救星已到、得重見天日、故元旦祝捷大會、人民參加者、以數萬計、可見其傾向革命軍之熱誠也、革命軍本爲人民而戰、覩此狀況、更將努力、茲將其最近政績分述於下、

（一）禁絕雜賭　李總指揮以苛政概應剷除、而字花雜賭爲害尤大、故不惜犧牲鉅大之收入、首先禁賭、

（二）肅清土匪　南路各屬土匪遍地、而尤以雷屬爲最、蓋雷屬除受鄧逆壓迫外、劣紳土豪把持民團、壓迫農民、往往良善農民、亦被逼迫而爲土匪、查現在海康一屬、最著名者爲陳定邦（卽石角三）一股、從前陳師長銘樞以正從事肅清欽廉、不暇顧及、故暫委爲高雷討鄧軍第四支隊司令、歸鄧武司令管轄、共有人數約三百餘、槍枝百餘、以短槍爲多、李總指揮到雷後、以該匪久爲人民所不容、決意繳械、經於今早派隊到沈塘進剿、早六時該匪拚命衝出、我軍截擊、經把匪首陳定邦擊斃、並生擒該匪首第三妻、其餘仍在沈塘、被我軍四面包圍、不難一鼓殲滅也、又同時雷城西邊四十里左右楊墟、亦有土匪一股、亦經派隊前往圍剿、雷州土匪不難次第肅清、雷州人民將有安生之日矣、

（三）解散土匪式軍隊　南路軍隊複雜、李總指揮早思整頓、在雷江解散了李康符、徐某亦已設法解決、到雷後、卽解散王鴻饒部鄭彰一連、鄧武部之洪敦耀（原在在恩平收編）部亦已設法收編、至多祇准暫留一團、對於其他一切新編步隊、亦早有成竹在胸、總期能夠早日收復瓊崖、同時又不違國民政府統一軍政之至意、

馮煥章將冒雪往庫倫

京函、馮玉祥以蒙古大雪、不辨道路、不能開駛汽車、未能前進、只得稍住平地泉、現政局既然驟變、馮爲避嫌起見、決離開平地泉、或冒雪前往庫倫、

據平地泉傳來消息、段政府准馮氏辭西北邊防督辦命令、馮已於報章上見之、日後頗現喜色、馮所以遲遲未由平地泉出發之故、乃因平地泉一帶、近降大雪、深在二尺以上、平滂汽車路、不能通行、今擬俟雪稍融、能辨道路時、卽乘汽車赴滂江、再由滂江向庫倫前進、

又訊、前有西北方面之某君、因爲馮督辦辦理出洋行裝、親赴平地泉、昨日回京、據云、馮督辦現在平地泉租一民房僅有隨從數人、並無女僕、故馮夫人與女公子等、皆親自操作、鄉民之來求見者、馮督辦偕夫人等亦樂爲接見、殷殷詢以農家生活狀況、蓋馮督辦現已完全爲一平民、大有閒話野老話桑麻之概也、惟各地前往之賓客、一概不見、寄去之電報書信、亦皆原封寄回、某君、謂馮督曾親對余言、謂年來國內紛爭、皆起於一二野心之爭奪地盤、以致國本動搖、民生憔悴、殊爲可痛、本人此次下野、係欲使中國開一新局面、以促進和平統一、今我國人大多數崇拜拿破崙俾斯麥、秦始皇楚霸王等、以爲英雄、實則此種英雄、徒以窮兵黷武、擴張一己勢力爲能事、此種英雄、產生愈多、則人民受害愈甚、故武人如欲真正救世、惟有效法耶穌基督及釋迦牟尼等、犧牲自己、方能有利於人、

田維勤由魯回漢

▲對吳岳報告前方將領之意見

十五日漢口通信、十三夜此間接徐州電云、魯南戰爭、停頓已久、自田維勤於庚日在濟甯召集會議、列席者有李虎臣李紀才田玉潔等十數將領、會議時間達五小時之久、結果公推田維勤前往漢汴兩處、謁吳岳兩帥、報告前方將領意見、再求澈底的合作、藉決魯局、查田維勤在橡關會著奇績、吳氏推爲健將第一、此次在魯、後壘克泰安諸隘、其功爲諸將冠、田氏此行、與魯局關係之重大、則不難思過半、又訊、田氏確已於今日（十三日）專車抵漢、下榻惜春里辦公處、記者以田氏此來、不獨關係魯局收束事宜、亦且與全局發展有關、特趨叩意見、藉得魯南實況、以告國人、惟因田氏下車伊始、席不暇暖、無暇爲詳細之談話、僅就訪隨田氏同來之趙參贊探來、叩以田氏對於時局之意見、趙君侃侃而談、謂其猶豫、所責亦均與時局有關、其言曰、田公爲人做學者、而兼軍人之故、其腦筋粗中有細、不特爲渭河出之人物、亦今日時流中所不可多見者、其服光純粹趨重於國防、故其平日訓練士兵、亦以此爲著眼點、檢閱與泰安兩役、僅能謂爲田公小試其、練兵成績之試驗而已、然已博得中外人士之交口稱美、各報登載基詳、勿俟余之贅述、惟田公則以所部未能從事國防爲憾、偶提及內爭、則扼腕興傷、嘗謂勝亦不武、顧此次在魯南作戰、以作霖宗昌驅散兵殺同胞、致使聖賢鍾里之魯地、五十以下婦女、殆難免予侮辱一事、最爲憤慨、故臨陣督戰、無次不身先士卒、奮不顧身、猶縣重賞、以勵傾俘、取得魯人之讚揚、蓋在田公心目中、以魯南戰事未作爲內爭觀察解釋、擴大言之、卽謂爲民族光榮、而戰未嘗不可也云云、

岳西峯維持豫鈔

開封通信、汴省地方銀行鈔票充斥、其抽籤付現辦法、已誌前報、杜蔭亭出布告時、則謂仿照公債辦法、抽籤公佈、及至實行、不但不仿公債辦法、竟將該行所出之十元五元一元三項連同豫泉所出三項鈔票、抽出數數號碼、令人往兌、查該行所出鈔票不下二千萬元、每月卽兌十六萬元、非十餘年不能兌現、考其辦法、實無異彩票之獎券法之滑稽、商家亦復無人注意、且抽籤已五次、能兌現者、統計不及一千元、此爲岳所問、大爲震怒、聞已決定改用公債抽籤辦法、

日匯兌市價增漲

東方社十九日東京電　匯兌市價表示繼續增漲之勢、正金銀行匯率已漲至對美四十四元四分之一、關於此種現象、據大藏省財務當局者言、此種現象、實係豫料之事、並無勉強之處、蓋大正十四年中之貿易狀態、進口超過數、減至二萬萬六千餘萬元、再算入當在收款結賬之部分、結局大正十四年之付款結賬僅四五千萬元、如於此核算民間之外債六千七百萬元、則國際借貸至少約七八千萬元之收款超過結賬故也、加之政府既繼續輸出現貨於國外、今日匯兌之漲率、乃當然之勢、

確定集會結社言論出版居住信仰之完全自由權

國民黨政綱對內政策第六項

嬰孩自強藥片

嬰孩之病。多由疳積。滯食身上發熱。肚痛蛔蟲。腹泄症雖不同。病源則一。自強藥片專治各疾。試一購服。便知效力。

嬰孩自強藥片

定價　每瓶三角　每打三元

總發行所

上海　五洲大藥房發行

各埠分號友各大藥房均有出售

氣管枝炎

喉頭發癢。頻頻咳嗽。咯痰不已。是名氣管枝炎 (Bronchitis)。冬季初冷。天氣乾燥。此症頗多。且最易傳染。一人患之。延於全家。極須注意。本藥房所發行「助肺呼吸香膠」。對於各咳嗽。甚有靈効。患氣管枝炎者。服之尤有奇驗。請及時購服。爲治幼孩百日咳。老年痰塞劇咳。爲本品之特長。

助肺呼吸香膠

定價　每盒二元　每打念元

上海五洲大藥房發行

各埠分號及各大藥房均有出售

五洲固本香皂家用皂

上海五洲大藥房發行

頂上照相卡紙 粵昌公司製 上海七浦路二十一號

家庭工業社 無敵牌 牙粉 化妝品 各埠洋廣貨號均有出售

頂上之五洲固本洗衣皂 五洲固本廠製 上海五洲藥房總理

禦寒要品 衛生衣 衛生絨布 棉毛領巾 駱駝絨布 振豐棉織廠門市部 上海河南路西棋盤街 電話中央九三二七號 廠址法租界巨籟達路 批發所河南路棋盤街

三星牌▲雪花膏▲香蜜 爲冬令必需品請速購備 上海河南路中國化學工業社

三新布廠 各種布疋 上海南市校場棉圖書局衛司址

益豐搪磁公司 各種精良搪磁器皿 總發行所上海老北門內季家弄 門市部南京路上海商場

永和公司 [illegible]

愛華記香皂廠 國貨香皂 芬芳馥郁 發行所上海北首吉慶里三洋涇橋 門市部南京路國貨合作商店

三友實業社 新增各種棉織品 新闢北三樓商場 上海南京路石路西

華商屈臣氏汽水公司 商標 衛生汽水 四季咸宜 上海英租界甯波路十一號

金成[illegible]廠 [illegible]

中華全國工商協會國貨工廠啟白 會所北京路九十號

請諸君努力提倡中國貨

雙輪牌牙刷 雙輪出品 一毛不拔 花色繁多 價目公道 批發所 上海廣西路仁里口一德

八卦牌擦銅油 中一化工廠出品 上海華德路B字一一二號 電話東一三五

開林公司 雙斧老牌國貨油漆 上海閘北江灣路

立大工廠 天寶牌肥皂 雞球牌艾絨 出品精良定價公道 廠設上海浦東張家浜

自求工廠 螺甸鈕扣 多福牌○富國牌 批發所上海[illegible]

上海純粹國貨商店 南京路盆湯弄西 國貨合作商店 南京路石路東 上海商場

中華第一針織廠 著名菊花牌線襪 批發所上海四川路泰安坊

勝德織造廠 各種花邊織品 均極精良合用 廠設小沙渡路九九九號 門市部南京路國貨合作商店綺華公司

龍虎牌▲人丹▲牙粉 完全國貨 四季合用 上海中法藥房總經理

均安紡織廠 毛絨線衫 毛絨線襪 毛絨領巾 男女絲襪 毛絨背心 男女線襪 廠設上海虹口岳州路底 電話北八七零

華成製罐廠 本廠承製五彩印花洋鐵罐盒 交貨迅速定價公道 上海英租界成都路南

興祥棉織廠 冬令用品 牛和牌 絨布 衛生衫褲 女合牌 棉毛領巾 背心手套 廠設英租界貳定路 電話西二○四四

華豐香皂廠 價廉物美 華豐香皂廠 發行所上海東棋盤街

上海華織造廠 海華條絨 松鶴牌花素絨毯 各種線毯 本廠出品沿途關卡已免重征 發行所上海三洋涇橋南首東林號內

雄雞牌毛巾 南滙經綸廠造 總發行所上海南市董家渡口裕昌號

中華工業廠 花邊正頭 時式新穎 總發行所上海四川路 分批發所香港濱口

大北工業社 工業用品 精煉油 精煉皂 二馬路石路轉角朱里 電話中央四八一二

大喜牌香烟

光牌國貨 名貴無倫。

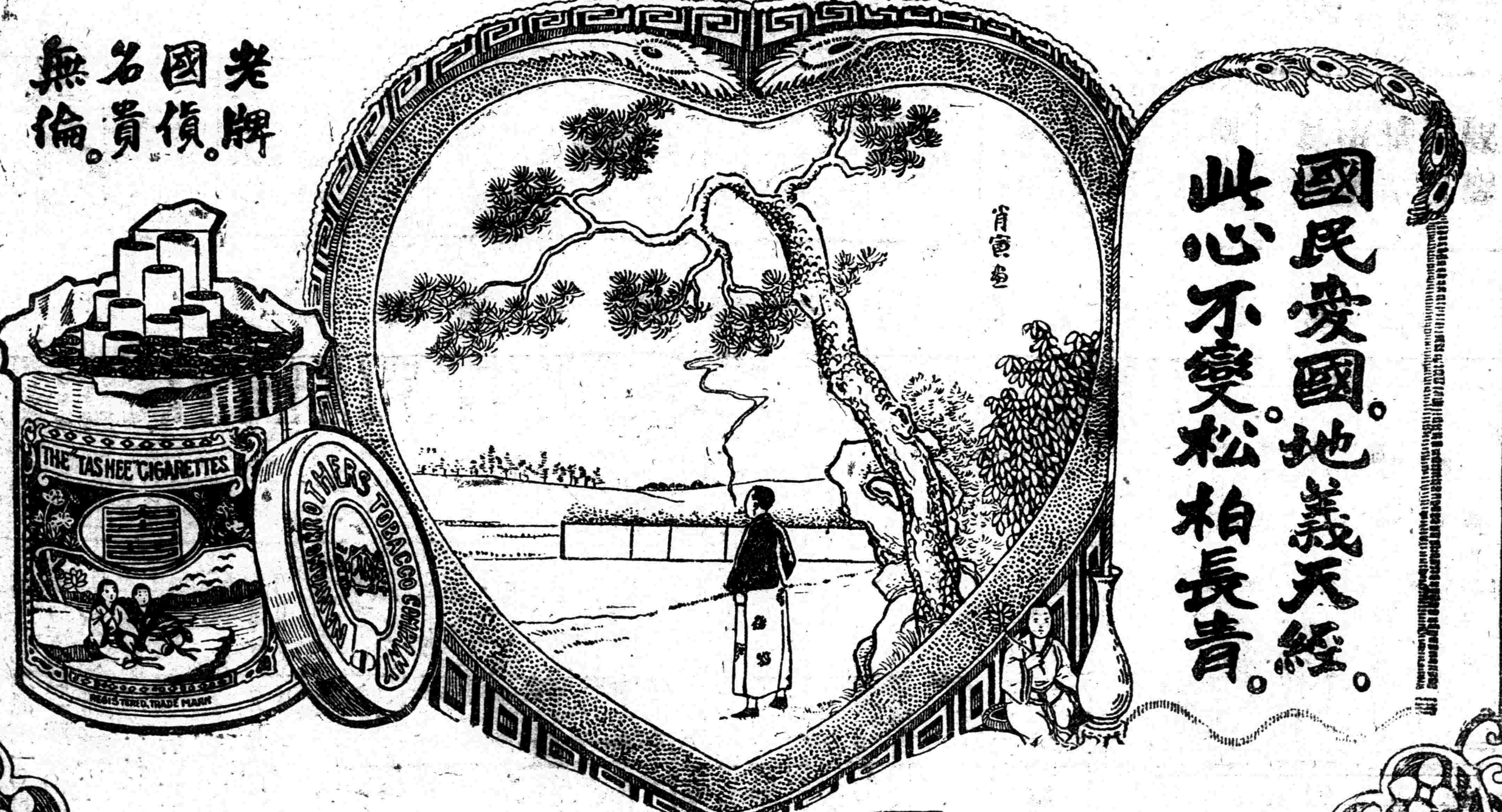

國民愛國。地義天經。此心不變。松柏長青。

中國南洋兄弟煙草公司

銘公撰意

魯戰延長中之膠濟路

▲畢庶澄專車被撞幸未傷人
▲貨車每輛須納勞軍費百元

青島通信、十四日午前二時四十分、畢庶澄由專車往濟、同行者有顧問日人渡瀨路局周副局長、於翌晨九時抵大坊河車站之西、與由西開來之本埠電燈公司運煤車相撞、運煤車係由滿載煤炭之二十輛貨車結成、來勢甚猛、畢之專車與前後均掛有機關車速力亦甚大、當將車之機關車暨單裝之貨車一輛、亦均損壞、幸後面之機關車得到警號、即開倒車、將互撞力稍微減少、始未致脫軌、畢氏暨部官佐居車之中部、未受傷、其他員役有無死傷尚未探悉、事後專車當即退回濰縣、路局得信、派工程處齊處長車務處錢處長、帶同四方機廠工匠、並三十五噸起重機、前往援救、至五日下午三時三十分始行修復、畢氏專車、當即西上、由濟開青之客車、在朱劉莊停二十一小時、肇事原因、實因電燈公司需煤甚急、開現存之煤、只敷五日之用、路局對該公司之運煤車、准其到站免停、司機人不知迎面開來、故而相撞、

自膠濟路貨車停駛以來、本埠各商大受影響、而土貨商尤甚、因該商等均與外人訂有合同、按期交貨、否則須賠償對方損失、昨日畢氏返青、羣向其要求維持運輸、畢答濟南商號均向督辦繳彼勞兵費、爾等不妨仿行、各商以交貨期迫、乃允每使用五十噸貨車一次、願繳勞兵費一百元、由商會代表辦理、通知各商、限二日內將各處存貨噸數、需車輛數開送彙案請當局撥車、日商對非繳勞兵費不准使用車輛之舉、極端反對、日昨在居留民團召集青濟日商討論對付、發言均極激烈、有主請兵保護者、有主向政府請願者、結果後說占勝、即一面電外務省請願、一面遣井上原太赴京向駐京日使催促交涉、并公舉鈴木爲代表、向畢司令當面要求、迅速恢復貨車、取消勞兵費辦法、致外務省電原文、略謂中國頻年戰亂、膠路車輛每被跳梁之軍閥任意徵用、本路現有貨車爲一千六百七十四輛、調往他路者約三百餘輛、殘餘之車、均爲軍隊佔去、自一月四日起、全綫除運兵外、不發一車、迄今已將旬日、居民之煤炭食物、漸感缺乏、溯自膠路交還中國後、路政腐敗不堪言狀、營業方計之不統一、與作業不規律、居留民等所受之有形無形損失、實不勝枚舉、沿線貨物、堆積如山、貿易盡停、青島市當此嚴寒天氣、無煤生火、市民均感甚深之痛苦、僅我政府繼德人之後、指據十年、投資無算、始造成東洋之一大商港、今茲我政府存留青島之壯麗建築、已成陳迹、在留歸人亦將破產、在青在濟總領事、會屢提抗議、迺冥頑之山東當局、妄自爭權、不顧國際正義、然我政府於解決山東懸案時、依條約爲監督業務、委日本臣民爲膠路運輸主任、會計主任、今該約精神、業已全然埋沒、居留民等念前途之黑暗、益切寒心、如上所陳、關係僑魯全部臣民生死問題、尚祈明察、

魯南軍訊

▲褚玉璞南下督師
▲國民軍向南調動

濟南通信、今據德州歸客云、直魯軍在德州稍北地方與國民軍相距甚近、近無接觸國軍有向南調動之情形、昨日徐源泉栗琳月來濟、今日由北向南過濟之兵車共四大列車、均係徐栗所部軍隊、午後褚玉璞又急遽南下、由是可證明國民軍向南調動或非虛語、當褚未登程以前、盛傳張宗昌將南下督師、津浦路濟南車站爲備專車、已有一二日、十一日夜、阻於大雪、張未行、十二日夜張假省銀行爲李景林慶生辰、又未成行、迄今褚行而張仍未動、說者謂此行即所以代表張者、故自八時起、即加崗禁街、警戒森嚴、一如張行之儀仗、而當褚氏此行熱鬧時、李景林亦北上、許琨又由南返濟、當事者之所以來去不定、復作虛虛實實之宣傳、似欲使對方不知其前線之主將爲誰、軍隊之戰鬥力如何、俾彼無從捉摸也、赴濮代表柴勤唐劉聖珂二人、已於昨日返濟、先柴劉返者有張紹先其人、亦爲魯張之議和代表、彼等議和之結果如何、雖不得而知、但以南路趨重之情形卜之、恐亦甚效果、關係方面、並謂日內下總攻擊令、今日已實行斷火、勝負未分、徐源泉之參謀長丁石安定明日南下云云、

濟垣紅會分會、出發滄洲之第二大隊、近被國民軍第三軍第二補充旅胡部監視、昨該會已接到該隊某君詳函報告、略謂本月三號駐滄辦事處、已被國民軍某旅關槍連占有、經交涉結果、越日乃護出、七號早忽有國民二軍第二補充旅胡部第一團副官王恩泰、率領他方保安警察、將全隊加以監視、午後三時、復警士二名守門、禁止人員出入、全隊六十餘人、坐食其間、所有食料燃料已將告罄、兼有隊員朱務珍、患肺病甚重、無法運濟、隊內尚有受傷者六名、男四女二、重傷兵士八名、亦需藥料醫治、直魯軍已退而桑園以南、桑園北僅有鐵甲車一列、在彼截、津滄間已於三號起通車、該分會得函後、除於十二日分電上海總會及滄洲胡旅設法營救外、并電津方慈善團體速協濟該隊食物燃料等、此外督財廳長郭先烈、因父病辭職、已准、繼任人選、以督署軍需課長祝占俊最有希望、郭辭職原因、實際以軍用劵發行、商界方面不易疏通、張又勢在必行、郭爲避免計、乃出於辭職、

漢案簽字後之餘波

▲英領要反汗了

漢案簽字之後、在我方以簽定者、僅所提條件之半、殊爲不滿、乃英領近忽有翻悔之事、原來該領保對於所簽之第二條、設立警察崗位及駐紮軍隊、請奉駐京英使訓示、不能承認、并要求將駐在大智門之軍隊撤退、交涉署即據以報告當局、當局即於十三日召集外交委員會、討論應付辦法、旋經開會討論結果、以漢案條件、前胡交涉員與英領柏達簽字時、並未聲明所簽條件、須俟其呈准長官後方能生效、則此時當然不能反汗、至要求撤退駐軍、彼所持之理由、係謂時局已經平靖、無再駐軍之必要、然漢案僅簽定五條、自不能謂爲完全解決、況且現在時局並未平靖、自不能撤退軍隊、已令交涉署本此理由、駁覆英領云、

鹿鍾麟保障軍士眷屬

▲招集陣亡軍官家屬
▲分配身後之撫恤金

北京通信、北京警衛軍總司令鹿鍾麟十二日正式十二時、在旃檀寺招待此次戰事陣亡軍官之在京家屬、所有各家屬均在十二時前到會、鹿首先演說、略謂此次陣亡各將士之子女、吾人必當盡力保障、以報其父兄死難之慘、聞者大哭不止、情形極爲悲感、鹿氏演講畢、當即述明馮玉祥臨行前、交下南苑地契數張、共五頃八十八畝、爲體恤陣亡官兵家屬之用、鹿氏並將分配恤金辦法說明、計團長五千元、一頃(每畝合卅元)、現款兩千元、團副三千元、營長二千元、(地四十畝)現款八百元、營副一千元、連長一千元、排長司務長六百元、頭目三百元、兵夫二百元、(以上均係現款)鹿氏並擬爲陣亡軍官兵士開追悼會、事畢即設法將軍官之棺柩運回原籍、各眷屬極爲感激、

鹿劉宴請十四省代表

▲結果決定三項議案
▲鹿等希望早有辦法

京函、十三日正午警衛總司令鹿鍾麟及西北代表劉之龍二人在東河沿十號俱樂部、宴請十六省區代表、席間由鹿鍾麟起立致詞、略謂今日承各位如約惠臨、至深感謝、席請各代表之目的、因馮前督辦平日宣言、國是解決、當服從公意、政治進行、悉聽中央主持、現在段執政既發出佳電、表示消極、中樞責任、極爲重大、敝軍職在北京、負有拱衛責任、但一切進行、仍按照軍人以服從爲天職、毫無參與己見、中央乃對各省面言、換言之、即爲各省之中央、非一方面或一勢力之中央、丁茲時局艱危、貴代表等屢次集合、曾於報端、俾有籌商善後之機會、此層極爲妥善、兄弟(鹿自稱)因職責所在、有維持地方與維持中央之任務、但此乃臨時的局面、非永久即可以此局面而延展下去、且各方不滿意者、大有人在、用種種之方法、必欲達其目的而後已、兄弟既有職責、如在此期間以內、發生事故、恐有對不起地力與人民之處、勉力維持、調各位早日有長治久安之良好辦法出現、則在最短時間內、兄弟無論如何、必維持下去、不過兄弟所謂維持、與前此張作霖之擁護政權者不同、兄弟祇知道維持之目的、在使地方治安、不致發生事故、其他問題聽之公決、可鄭重向貴代表聲明、請以此意、覆致各貴省區、中央既爲全國之中央、則中央今日之局面、應盼全體起來維持、貴代表等皆代表各省最高級之軍民長官即間接的負有共同維持及共同解決國是責任、以後中央之有無辦法、全在各位身上、大家早日有辦法、則兄弟早日可卸除一切之責任、目前感情之種種困難、不可言聲、故今日懇摯之意、如在諸貴代表早日有維持中央局面之辦法、如早日有辦法產出、不特盼禱之幸、亦爲召席貴代表之幸云云、在席各代表公推陳定遠致答詞、略謂今日承鹿總司令與劉監督寵召、並聆鹿總司令誠摯的表示意見、更向同人徵求與敦促維持中央局面之辦法、同人無任感謝之至、定遠所言、經同人推舉發言、即按照同人連日所討論、歸納之公意、雖不敢云代表在席各代表之原有省區、但亦非個人之私意、民國十五年來、釀成今日之現象、其最大原因、即爲政治不公開、不讓多數人參加意見、每一次大戰之結果、各人競爲擴權利之行動、即潛伏二次大戰之禍因、此次張雨亭之失敗、亦係害此病、同人連日對於中央政局之維持、有所集議、完全取決於各代表公同之態度、亦即爲各省區長官迭次宣言表明之態度、與馮督辦國是問題、取決多數之意、此種辦法、可武斷的說一句、爲全國國民共同之心理、鹿總司令適間所言、一切政治上之辦法、聽之公衆意思、與同人初意、完全相符、即就另一方面說、同人之意、以爲在無辦法以前、不願爲少數人所操縱、鹿司令之願勉力維持之意、亦不謀而合、總之、同人意思與馮督辦意思鹿總司令意思、皆係打破少數人包辦操縱、而求達到庶政公諸國人、一切聽之輿論之目的、則此次大戰、所得之代價、至爲偉大、實爲一有意義之戰爭、同人當尊重鹿總司令意思、各向本省長官陳述、請速表示維持或解決目前中央艱況之辦法、至同人對鹿總司令維持地方治安之熱心、當表示十分誠懇之謝意、次劉之龍發言曰、大意謂現在中央之局面決不可延長、若再遷延、必感受與發生種種之困難、請各代表分向本省說項、謀一辦法、必要使中央爲非各省之中央、中央現在既有政治公開之機會、各省亦應起而圖之、請勿說門面話、努力做去云云、某代表問、國民二軍在無良好辦法以前、有人發表政見、是否代表二軍、史之照氏起立、答謂適間所云、當係指李君仲三之漾電而言、李君爲人、極愛護國家、與岳督辦私人交情亦好、對於政治、尤爲熱心、但前此通電、非二軍方面之公意、當該電未發表前、李君會電知岳督辦、表示要說幾句話、其第一次通電、亦曾有所聲明、第二電亦爲一部分人之意思、岳督辦對於中央政局、與各省一致、服從多數意思、請釋念云云、最後由在席諸人相繼發言、交換意見、結果、一、以鹿總司令與國民軍同人之公意、先向各本省長官陳述、二、請速謀對中央之辦法、三、星期五(十五日)仍在東河沿開會、屆時有共同之意見後、再向本省電告、時已三時、爲進一步的交換意見、遂向主人告辭散去、

豫岳擴充鞏縣兵工廠

開封通信、國民軍自佔據隴海路後、對於製造槍枝子彈之鞏縣兵工廠、格外注意、胡督任事之始、擬用其親信段某充任局長、嗣見內部工程監督之不易、及該局開支之拮据、充局長者、處處受人挾制、始將蔣廷琛保全、蓋胡督兩次到鞏、見蔣廠長之能以自操工作、深爲欽佩、從此蔣之位置、得以鞏固、戰事起後、蔣對廠事極力保護、復將該廠存彈全數運汴、尤能爲國民軍之獻心、因之將氏今日之地位、較之在吳佩孚時代、尤爲優異、刻聞岳督以鉅款可籌、未能發達、兼以所造槍枝子彈、甚爲合用、現已函商弓富魁、擬將德州兵工廠之上等機器、一律運鞏、并擬將該廠大爲擴充、一俟魯省肅清、或將德廠全行遷鞏、如何辦法、臨時再行決定、至擴充鞏縣兵工廠、添招工匠、設立造械傳習所、咨送青年學生令其學習工作之事、勢在必行、經費擬由陝州棉包稅項下、酌爲指撥、

九江聖約翰風潮

▲無故開除學生八人
▲激成全體退學

九江快信、九江辦約翰中學校爲美國基督教會所創聖、自高達德(美人)來長是校、種種壓迫、日益劇烈、日前爲該校畢業生葛南平(現充本校教員)結婚、學生李英熙高崇人盧健民王現等八人向校長請假兩天、參與宴會、校長僅准給假一天、次日因葛方催促、李英熙等八人向副校長陸配三(中國人)口頭請假而去、詎回校後、校長將李等一並開除、並迫令立刻離校、有學生胡玉鐘等、向校長質問、高達德大言曰、你們這些亡國奴還不快些給我滾、復藉故開除、玉鐘等數人、遂惹起全體學生不服、將該校門窗板壁打毀一空、大呼全體學生退學、誓死再不回校、並即組織退出聖約翰全體學生委員會、

豫匪張德勝已槍决

開封通信、魯山巨匪張德勝、本宏威軍之連長、趙傑失敗、流爲土匪、在汝魯嵩洛、頗稱悍、前年攻破汝州、即張一人之力、去年孫岳收撫編爲團長、旋因餉未照發、又譁變、日前攻破襄城葉縣等處、即有張得勝在內、張現又在汝南迤東上蔡雙溝一帶、任意搶劫、且串通田旅之軍隊欲佔據汝南等處、事爲田旅參謀長所知、遂派勁旅兩營將張匪圍困於上蔡縣之雙溝、四面攻擊、當將張得勝拿獲、連同各桿首全行兜獲、立時槍斃、其附從之土匪二百餘人、亦復全行繳械、第雙溝人民以該匪蹂躪太甚、恨之切齒、要求全行槍斃、開田旅以附匪不忍全斃、業已押解出境、

蘇省籌辦冬防

南京通信、孫傳芳以江蘇此次爲戰事要衝、各地土匪蠢起、地方治安、在在堪虞、清鄉局雖已組織成立、但力量尚未臻週密、於日前召集各軍事長官來甯、舉行冬防會議、討論冬防治安辦法、結果議決劃分江南北爲七大區、依照各地駐紮之軍隊、支配管轄、另令各地水陸警備緝私警察民團等協同辦理、各區軍事長官有統轄上述各項軍警全權、每地駐軍至少在一排以上、但各縣內腹之地、不在必要時不得配置軍隊、遇有匪警、共同負責兜勦、不得推諉、已於本月一日實行、茲將區域名稱包括縣屬、駐軍名稱及長官姓氏等、述之如下、江甯區包括江甯六合江浦句容溧陽溧水宜興高淳八縣担任駐防軍隊爲浙江第三師及第四師之第七團、長官周鳳岐王子岷、蘇鎮區包括鎮江丹陽金壇常州江陰無錫吳縣常熟崑山吳江十縣、担任駐防軍隊爲浙江第六混成旅、長官彭德銓、松滬區包括海門崇明太倉嘉定寶山川沙南匯上海青浦松江奉賢金山十二縣、担任駐防軍爲浙江第二師第三旅第四師一團、長官李俊義王雅之、通泰區包括東台泰州泰興如皋通州七縣、担任駐防軍爲江蘇第七十六混成旅、長官張仁奎、(駐軍標準以(一)與鄰省接讓、(二)匪巢、(三)兵力不足鎮壓地方爲衡、)揚州區包括興化高郵江都儀徵四縣、担任駐防軍爲浙軍第七混成旅江蘇第三混成旅、長官楊鎮東張中立、淮海區包括淮甯宿遷寶興鹽城阜甯漣水灌安泗陽清江沭陽灌雲東海贛榆十三縣、担任駐防軍爲江蘇新編第一師第三師第十師、江西近畿第三師、長官鄭俊義馬紹閎白寶山馬玉仁、徐州區包括銅山豐沛蕭碭邳六縣担任駐防軍爲浙江第一師及第二十四混成旅長官陳儀張俊峯、

又蘇省各縣地方警察行政、在民國之二年時、頗有蓬勃之氣象、其後袁項城將地方自治撤銷、地方警察逐日就腐敗、而經費竭蹶、影響警政亦甚大、九年三月警務處成立、即謀各縣警察之改革、但截至現在、仍無成績之可言、全省六十縣、比較僅上海一縣、稍覺可觀、餘均腐敗不堪、徒有虛名而已、現在孫氏以規劃全省冬防特通令各縣警察、共同負治安之責、記者爰根據警務處調查各縣警察狀況之所得、彙述其統計如下、全省各縣警察市區二百〇七、鄉區七百五十三、總分所二百七十六處、分駐獨立所二百七十一處、警佐以上之警官一百八十六人、警佐以次之警員四百六十一員、長警人數一萬三千四百二十六人、槍械七千六百五十三支、每年警費支出一百三十二萬八千四百〇二元、收入一百十八萬二千九百二十一元、收入來源分(一)附加稅五十萬〇八千七百五十七元、(二)房鋪稅六十四萬六千五百六十一元、(三)田畝附稅一萬二千九百八十八元、(四)違警罰金一萬五千六百一十四元、每年收支比較、計虧十四萬三千二百五十六元、省款補助則毫無一文、

徐州短簡

▲徐屬豐縣西境、原與魯省之單縣魚台等處接壤、於日前有豫匪孫殿英股、由北竄來、魚台一帶、向有紅鎗會匪徒盤踞、約有七八千人、聞豫匪至、施以猛擊、不容該匪入魯、兩方激戰甚烈、豫匪以衆寡不敵、卒未能取勝、相繼他竄、駐豐境之浙軍第一軍彭營、防備基嚴、以防該匪竄入、現豐縣城內及附郭一帶、已實行戒嚴、

▲徐州八縣兵災善後會、於十六日下午召集各股聯席會議、出席二十餘人、委員長楊燕卿主席、旋經議決各項辦法如下、(一)交涉交通附加稅常關附加烟酒附加稅、以充春振的款、(二)函謝南京紅十字會職員王曾臣來徐施振、并詢放款確數及放振區域、以便彙造報告、(三)函催各縣查災報告、彙編災況總表、(四)當推定尹聘三孫竹屏陳朗秋編製災況調查總表、(五)各縣應繳會費一百元、除已繳來會者、餘再分別函催、

▲徐州馬路工程、本係滿辦、近歸警廳管理、該廳長力加整頓、將馬路工程處內部刷新、改委周履緩爲主任、所有冗員、均皆裁撤、以節經費、

▲河南岳督辦派代表馬逢沖、十六日由歸德來徐、轉車赴甯謁孫傳芳總司令、浙軍第二軍軍長謝鴻勳司令、於今日(十七日)午率衛隊運由徐赴南宿州駐防、所部尚陸續開拔、（雲十七日）

南京短簡

▲盧香亭昨辭孫傳芳陳陶遺兩氏、乘車回杭、孟昭月由杭來甯、即往晃孫陳、請示組織江甯鎮守使署及駐軍省防辦法、

▲南京電燈廠、電機鐵軸裂痕甚巨、尚未中斷、已電滬上機廠速派員來甯修理、

▲前第一屆省議員李壎之兩幼子、在沭陽縣境被土匪綁去、查無下落、

▲孫傳芳委王聯芳兼總司令部祕書、曹運鵬(江蘇縣知事)兼江蘇全省清鄉局法官、

▲馬玉仁擬調兵開往漣水增防、該縣議會長張煥文來省呈請制止、陳陶遺以事關軍政範圍、已轉呈孫傳芳辦理、

▲碭山被孫殿英匪竄焚劫、人民受災甚慘、省庫撥款二千元振恤、

▲陳陶遺令行實業廳轉飭各縣實業局、認真辦理農桑、（圜十九日）

杭州短簡

▲盧香亭於今日下午一時五十分專車抵杭、夏超以下文武官吏暨士紳均在城站歡迎如儀、盧氏下車偕同歡迎人員攝影後、即乘馬至滿營巷總司令部、

▲新任總司令盧香亭、定昨日上午躬至督署接任、下午拜會各官紳、

▲總司令部參謀長定宋梅村、副官長定劉乃勳、軍務課長定馮家俊、軍法課長定陳震華、軍醫課長定蔣可宗、均已分別到差、其餘各課人員、俟盧接事後、再行更委、

▲健塘道尹陳勳、與甯孫頗有淵源、近得孫電、囑其赴甯、將畀以重要位置、

▲省署據定海縣各法團電控該縣知事霸截禁米販米漏海、妨礙民食、夏超已派員往查復奪、

▲省吳直轄之警備隊第三區五營管帶陳金棠、包庇花會、縱匪禍民、由夏超派員查實、下令撤差、並通令所屬、永不敘用、

▲法專校長淩士鈞、措施失當、激成罷課風潮、大遭社會抨擊、淩氏難安於位、決向教廳辭職、其遺職、鄭際平頗有希望、

▲省垣入冬以來、竊盜鉅案迭出、雖由軍警嚴緝、鮮有破獲、昨夜教廳長計宗型住宅被竊、失贓甚鉅、報由軍警分頭偵緝、

▲新市場清華旅館附設總司令部辦事處、今日上午已遷入署辦公、（十九日）

蘇州短簡

▲吳縣公署於十八日下午四時召集各公法團代表及各市鄉教育委員開聯席會議、討論救濟教育經費問題、計簽到者王世德等五十餘人、因王知事應召赴甯、由縣署第一科汪科長主席、首由教育局長潘振霄報告本邑教育經費之不敷情形、並擬救濟辦法三項、甲、夏歷年內之救濟辦法、乙、夏歷年外之救濟辦法、丙、根本救濟辦法、經衆討論多時、以爲救濟辦法中、關於甲項自應設法協助、乙項不特破壞預算、且於事實上礙難實行、一致議決甲項辦法、一、由縣署函請公債委員會將軍事用款中教育局經轉借款九千五百元、一併於公債收入項下儘先撥還現款、二、請縣署將收入各項捐稅從速劃出、三、由教育局自行設法函催、乙項辦法因窒礙殊多、暫從緩議、丙項辦法、由教育局擬具詳細理由書、送呈縣署移轉縣議會召集臨時會議討論、繼即散會、

地方新聞

▲嘉興

▲嘉興煙酒公賣局局長王子珍、現已調任杭州稅局長、遺缺將由前任局長韓采芬復調任、

▲地方分庭招人領贓物　地方分庭、接收各案贓物頗夥、歷時既久、恐有腐壞霉爛等事、因特給佈示、限於二月末日以前、着失主即行認領、逾期以後、即當沒收拍賣、

▲甯波

▲慈知事請展限契稅減價期限　慈谿縣知事呈財政廳文云、竊查人民對於典賣契稅、向係觀望、故歷年征收比額、均屬有盈無絀、自去歲奉令減價以來、尤稱踴躍、良由稅率較輕、民力易於負擔、可見減價一層、實於稅收裨益、現在期限將屆、投稅者尚接踵而至、一旦驟增稅率、誠恐離城較遠之鄉、消息遲滯、未受實惠、反生疑慮、致多裹足不前、非特於稅務前途大受影響、抑且養成人民隱匿不稅之弊、知事職責所在、自應上顧考成、下體民艱、爲國計民生兼籌並顧起見、懇請迅賜俯准、准予仍照原定典三賣六稅率、寬緩展限一年、以恤民艱、而暢稅源、

時評

□教訓

教會學校不開除學生、是不常見之事、所以九江聖約翰中學校長無故叫學生八人退學、不算什麼希罕的、

我們對此、可以得到一個小小的教訓、中國底教育權該由中國人掌握的；請外人來握教育權、教育是沒中國人分，權却旁落了、爲今之計，收回教育權，是第一要緊事；對學生被開除而現出驚奇不平之色，那大可不必。〔微〕

本欄徵文

▲門類▲ 革命軼史、小新聞、筆記、風土誌、趣談、遊記、故事、影話、劇評、等等、短篇而有趣味者爲佳。

▲報酬▲ 現金及書本、報籍、

小言

□忒乾燥了 「秋」

天氣忒乾燥了，人們底喉，被捉弄得忒苦了。

「生蘿蔔，鹹橄欖，多吃點，便可以解喉病的」。

「對呀！買不起生蘿蔔買不到鹹橄欖，將如之何」？

「喝白開水，喝淡鹽湯」。

被烏烟瘴氣籠罩了的北京，乾燥的程度，在忒字百倍以上，那些人物呢，喉病也害得程重的——然而搜遍北京城，既無生蘿蔔鹹橄欖，又無白開水淡鹽湯，奈之何哉！奈之何哉！

見聞錄

□黃渡迷信之又一斑 「朱友諒」

——殺戮地方煞神——

「迎親轎子，回進男宅，穩轎之後，轎子前面，立有一個地方煞神（黃渡人之心目中）；是神不利於新郎新娘，宜殺之。

殺是神之方法：用紅甘蔗二根，以紅綠縛住；請抬花燭之二人，各握一端；至轎子前面，命隸人用刀從中切斷——（名曰開金刀）——甘蔗斷而煞神死矣。」

此黃渡婚事中之迷信，由來久矣。今智識階級中，亦行之不惑，可笑可嘆！

遊記

□遊居庸關記（公）

居庸關底門，用白大理石砌成半八方形，裏邊石上，刻有漢滿蒙回藏五種文字，紀居庸底險要和歷史，遊關的人，多要塲一份同去作紀念。關上底山，（關門是洞穿的一個山洞）陡峭的很，要上山去，得學虫爬獸走，想要人行而上，蓋不可能！

居庸關在今日的地位，雖無昔時的險要，然關內外的陸路交通，還以此關爲樞紐，自關外進口的駱駝隊，常絡繹於途，鈴聲叮噹，點綴此寂寞之關者不少！關口有厘金稅徵處，聽說生意很佳，厘金界中人莫不視此爲肥穴。

居庸中關之北六七里，路旁有青石一，大約兩丈見方，名叫「點將石」；相傳楊六郎征番，曾登此石以點兵遣將云。

八達嶺形勢峻偉，京綏路穴洞而過；自北京到此，須多山路崎嶇，一出八達嶺，則一坦平陽，鐵路蜿蜒，一望無際，眞極天下的奇觀。

我國鐵路最長的當然是京漢，工程最艱鉅的則是京綏，但京漢、京津、滬甯等路，都是洋工程師經營計劃成的，獨這艱而且鉅的京綏路，是成於我們貴國人詹天佑先生之手。京綏由北京到八達嶺之段，就開了四個山洞，而且，有兩個是很長的。那路上用的火車，也比別路用，退條路用的車頭，輪子底大小是一樣的，只這京綏路，因爲地勢底高下相差遠，所以上山的車頭是前輪小，後輪大，下山的車頭是前輪大，後輪小。京綏路有部頂大的車頭，在亞洲要算第一大，這車頭是從美國買來的。南口站有一所機器廠，修理車頭，也能代別人定造機器。這麼艱鉅的路工，都是詹先生一手經營策劃成的，誰謂我國人底心思才力，不及洋人？

北京之東北三十里地，叫做昌平州。此昌平州著名的，即俗所謂「十三陵」者是也。明朝底歷代帝王陵寢在焉。朱洪武帝是葬在南京孝陵外，其餘的都葬在此處。十三陵中，以「長陵」爲最壯偉。長陵是明成祖燕王底陵寢，成祖遷都北京，所以開始便是長陵。陵前數里，是一條大路，路底兩旁，有石人石馬、石獅、石象……等，各二對，彫刻之佳，或不及埃及國底獅身女首之神，然唯妙唯肖自是一種不可厚非的美術品。（未完）

諧談

□豈有此理齋日記 「狂狷」

十二日　今日演說，題爲我的政見，內容爲一弛烟禁，二免除人民租稅，三人民爲政府作工，四由中國發起，要求安南朝鮮埃及印度等國結爲世界大聯邦，以促進世界大同，一條大意謂，吸鴉片亦人民自由之一，若由政府禁止，未免過於束縛，惟一般恆人，往往以吸食爲消遣，幷無異癖，是徒耗物力也，故當加以甄別，異有癖者，當一次繳納終身吸烟稅十萬元，許其自由開燈，其視烟爲消遣者，罰作終身苦工，一面仍由政府派遣專員勸吸，若每年得二百人，則國庫收入可以增加二千萬元，全國有異癖者固不止此數，則收入亦不止二千萬元，益以消遣者之作工收入，使人數爲二十萬，每人每年可以生利三百元，則可增加國庫六千萬元，是弛烟禁一項，已可籌得政費至少八千萬元，二，人民納稅已有歷史上之破綻，早應廢除，不多述，三，人民好逸惡勞，所以積爲弱小民族，若每人均能勞動，自然勃焉興起，最好莫如作工，若每人每日能於自己求得衣食外再爲政府作工一小時，若每小時之所獲爲三分，則全國每日當收得一千二百萬元，每年可收入四十三萬萬元，合鴉片收入，每年可得至少四十三萬萬八千萬元，至工廠一項民十八，興一公共事業，而亦易辦理，有人能團結人能爲彼等解決終身衣食問題者，（即謀得工作）即爲什長，由政府給以獎牌，以示榮譽，此外伯長仟長，義同，凡什長伯長仟長，皆由國家收入，專爲交通事業之用，俠等褒獎之，以示優異，國家至教育實業等，由各什長伯長等督率各團體負責，（專講此條費去九點鐘，以下甚長，難於紀述）四，世界大聯邦，弱小民族對之無不同情，即由新興中華通電各國，眞正民意代表團，一致進行，（鼓掌一小時散會）

譯載

□匪窟十週記（四）

郝爾德著　嶋紹唐譯

▲第二章▲

▲登陸的波折▲　七月三十日早晨，船離阿拉米（Aolami）不遠，我們已看見巴爾木村中的美國式的風車子；就請船長允許我們在這第三百二十六號沿河鎮登岸。這地離巴爾木處甚近。船長先還遲疑，後經巴爾木老夫人和吳德女士說明必須由此上岸的理由，他才允許，這時我並不敢將我所得到關於阿拉米處的情形向他們說：在這地以西僅十英里的地方，有一大匪窟，常常出現大股匪人，有時襲擊行船；有時尋覓食物或搶劫行人。凡是航行過松花江的人，提起阿拉米這個名字，莫不害怕。當地也駐有中國軍隊五十人，不過他們對於土匪的行動，不加制止；所以久而久之，竟熟視無睹。

▲可怖的警告▲　當船在這急流中靠岸時，船長向我們聲明，船只停兩分鐘，讓我們上岸。我看這種情形，已知船長是怕紅鬍子。那些船員也都是驚惶的樣子。這時我彷彿聽見有人說，我們這幾個外國人爲甚麼不怕土匪，能有神保護嗎？其實我所以不怕者，因爲吾友巴爾木對於這鄰近地方的情形，當然比他們知道清楚。不然他又肯使他的母親冒這無爲的險嗎？所以我就對於那些中國人的警告，毫不介意。兩分鐘還不到，我們都下了船。同時船員已將我們的箱物行李共三十二件，都卸在岸上。輪船即刻開駛。船去以後，我們到覺得孤單，再看見岸坡上有些人，更覺得害怕起來了。究竟那是匪人等我們，或是朋友來迎接我們，不得而知。

小新聞

□北京南苑之人命案

北京南苑東南角地方第八號莊子、夏歷二十四日夜內二時餘、該莊子內更夫梁寶珍、在院內荷鎗巡視、見牆頭上有人、梁寶珍當卽開鎗將牆上人打下牆去彼時該管警察所警察聞聲趕到、見牆外有死屍一具、當卽查看、該屍前胸有槍傷一處、經巡長林得勝將八號莊子門叫開進內查驗、始知更夫梁寶珍所爲、卽將兇犯梁寶珍帶案報告大興縣公署、由該署電請地檢廳相驗、於二十五日下午一時餘、地檢廳派檢察官張某、會同大興縣前往相驗、當有該處居民班景文帶伊侄班雲亭、當場認屍、據班景文供稱已死之人、名叫班雲生、在號莊迤北三間房居住、被更夫梁寶珍用鎗擊斃、請爲究辦、以保民命等語、經檢察官派吏相驗實、因被鎗擊致命、彈由前胸穿過、驗畢卽令該警將班雲亭及莊主趙華春等、並兇犯梁寶珍、一併解送該縣、日內卽解送檢廳歸案訊辦、

□和尚歡喜女菩薩

鄞南鋼盔浦小岸渡、有菴曰白龍、數年前就地檀越、輸金成之、歲葺廣廈、背原野而臨大江、超曠清幽、兼而有之、清流繞其左、修竹蔭其右、飛鳥上下、遊魚往還、誠塘界區中之一精舍也、平時梵唄悠揚、道場頗多、說者謂該菴和尚猴精、歡喜女菩薩、而又工於勢利所致、余初未之信也、本年六月、祝陳君母壽、至鋼盔浦龍十堂、翌日、偕侯徐吳三君、過小岸渡、參觀所謂白龍菴者、一入山門、面相尚猴精、果岩岩道貌、目空一世、菴中優婆夷、多妙年、洗衣縫裳、各事其事、傲然不與遊客爲禮、適時、復有女客五六人、進菴遊覽、而猴情和尚、見爲女檀越、卽殷勤迎接、引入禪房、一一與之周旋、若素識者然、若茗、若烟、若果盤、若蓮茶、無不盡善盡美、羅列於前、並烟視媚行、言笑晏晏、一若不知旁觀之有人者、於此可見該菴和尚猴精、歡喜女菩薩之言、非傳之過甚也、

常識

□孕婦與產婦之食品

婦女受孕二三月以上、生產以前、爲飲食最困難之時期、既不易惹起食慾、食後更饒不快之感、此時選擇食品、須十分注意、一、須擇滋養分多者、二、容積少者、三、易於消化者、無關係滋養之物不可食、有刺戟性之物不可食、通常婦女、於此時期、往往喜食酸性物品、如紅果等等、如不失諸過多、最有益、蓋酸性果類、有助消化之功用、孕婦不良於消化、爲最可長之事、故須注意及此、

產後婦女之食品、較之姙娠時、更應注意滋養成分、以期恢復身體之健康、食品中是否有害乳汁之分泌、亦須加以相當之注意、容積如何、尙可不必計較、通常多食鷄蛋、粥等等、亦佳、但鷄蛋不可過熟、無論如何製法、以半熟爲度、蓋鷄蛋之消化、在動物中本較難、半熟者非三小時不能消化、過熟則須三小時另三十分、及至四小時、消化如此其難、於產婦最爲不宜、至有刺戟性之物、以及果類等等、皆不可食、滋養分如恐不足、須常食牛乳、總之、婦女自受孕以至生產後百日內、爲最易致病之時期、攝生稍一不愼、疾病隨之、食品之選擇、不過其一端而已、

永安公司冬季大減價廿天

陰歷十二月初一日起

重刊正續一切經音義

每部預約七元一次付清外埠加寄費三角陽歷五月底出書出書時附送一切經音義通檢一部預約卽日起出書後截止書不多欲購從速備有樣本函索附郵費一分卽寄售券處上海梅白格路一百二十一號醫學書局

李星泉郁才父子牙科醫生

泰西新法鑲牙　統理牙科全部　電機診斷治療

上海北四川路六號洋房　電話北三三三　分局杭州迎紫路　八老醫局澳門新馬路

照相卡紙

粵昌公司

專造國貨照相卡紙　自置廠上海七浦路廿一號　電話北二二六八號

全昌新屋落成

本號向設上海四馬路因房屋不敷現遷移英租界三茅閣橋西首卽愛多亞路一八十四號新建房屋擴張營業專售鑽石珠寶嵌鑲首飾各種銀器光學眼鏡應有盡有承蒙賜顧曷勝歡迎奉送價目表函索卽寄

著名果汁牛肉

本公司發明果汁牛肉　選質上料　製法精良　性富滋養　味美絕倫　因以果子原汁配製　尤易消化　故無論中西人士　都合胃口　洵爲旅行家居及饋禮款客之妙品也　每罐洋三角八分　批發格外克己

上海棋盤街　冠生園食品公司啓　電話中央五二六〇　北市支店合作商店　電話中六五三六　上海南京路望平街

精益

科學眼鏡

凡目力不足與腦海中之思想一切事業上之進步及一身之健康均有莫大之關係故科學光眼鏡卽足以補助目力及增進人身健康之唯一良品本公司具此藝術驗目配光係美國眼光學專科畢業士主任用最新式驗目機器驗配眼之後定無缺憾諸君須知配眼鏡最重要非可如鏡肆別物之妨任意也倘爲目光計者幸惠臨本公司必能得滿意之效果也

總公司　上海南京路新世界東

分公司　北京　廣東　天津　香港　濟南　南京　揚州　長沙　漢口　哈爾濱　杭州　少大門

大便流血痔症所致

如何能得立見功效

閣下如患痔症流血其最關緊要之治法卽令大便通暢有序易於大便爲首要也每日大便極少一次能使腸胃之中積垢常清大便有序則身體暢適精神快愉矣福建建甌吉陽前街教員馮澤南先生來書云鄙人任學校教員將近十載因教授上種種勞精疲神以致胃口不開大便閉結之症亦爲日已久每日大便鮮血淋漓痛苦異常服用瀉劑亦未見有絲毫功效而病仍然不愈且肝火上升時常頭痛及購服清導丸以來功效神速果見大便通順胃口漸開頭痛之症數月來亦未見發生洵所謂獨一無二之聖藥也茲特草綴數語略表感激之意祈卽登諸報端俾使世之同患斯疾者知所醫治爲紅色清導丸凡經售西藥者均有出售或直寄郵票大洋六角寄上海江西路六十號韋廉士醫生藥局原班郵奉一瓶每六瓶大洋三元郵力在內

韋廉士紅色清導丸

PINKETTES

婦女週報社編輯　第八十八期

婦女週報

民國日報館總發行　十五年一月二十日

國民會議的眞義

近芬

中華民國的政體，自民國元年建立國號時已定爲共和民國；國家之屬於民有，本毋庸疑議了。但民有國家，主權在民，一切關於建行興革之事，政府當取決於人民公意，方爲適合原則，反之，卽得謂爲違反民意，剝奪民權。

諸君試想，現在中華民國已十五年了，在這十五年中，政局如何？國體如何？各省的軍閥打個不休，所到的地方，無非是擄掠財產，塗炭生靈，以佔據地盤爲目的，其腦筋中何嘗存有民意兩字。而所謂中央執政者敷衍軍閥之不暇，勾結帝國主義之不暇，要希望其服從民意，眞是做夢！

我們總理孫先生在世的時候，鑒於這種情形，自然很悲痛的。然而要把政權收回民有，當然要有一種具體的組織，這種組織就是孫先生主張的眞正能代表民意的國民會議。孫先生主張的國民會議，其中當含有幾種重要的眞義，現值本報發行特號，乘便把愚見所及，爲之剖釋，仍恐未能達出孫先生的全意，請讀者諒我攷試期中的忙碌。

●婦女週報●　第八十八期

國民會議的眞義　近芬
國民會議與女權運動之前途　孫覺
婦女爲什麼要參加國民會議　魯秀英
婦女消息
隨感錄　詔
通信　王清光

A 欲以政權還諸國民

民國十餘年來，軍人勢力日益澎漲；武人柄政，內亂日甚。今後欲發揚民國精神，謀民生的實現，非將政權交還民治不可，非由國民自動的起來解決國是不可。

B 促醒國民對國家的責任心

現在國內的政治這樣腐敗，軍閥政客的勢力這樣專橫，雖然由他們的野心和惡劣環境造成他的罪惡。但是也要怪我們國民太放棄了自己的責任以致之。所以孫先生主張召集國民會議要希望我四萬萬同胞，本着偉大的國民的精神，努力的建設眞正的共和民國，其責任還是要我們自己來負。

C 以國民自決的精神禦外侮

我中華民族因有歷史風俗文化習慣種種關係，在各民族界未限打破以前，種族的界限，我以爲尙有保存的必要。近來列強之侵略我們，不是從物質上經濟上，就是從文化上精神上種種方法，其目的務使我中華民族陷於一蹶不振之地位。此種外侮，非我們國民自己團結起來，沒有別種方法可以抵禦的。所以孫先生主張的國議內以鞏固國體，外以防禦帝國主義者之侵略。

以上三者是國民會議眞義的大概。此處我還要說明一句國民會議，一定要人民自己來組織的，不容任何一人來包辦的。去年段祺瑞登台後，也有主張召集國民會議，由幾個軍閥指定人選，或用金錢買票等等。這種簡直是大笑話了。我們現在的國民會議既不要段祺瑞來發命令，也不要那一個軍閥來定人選，我們要全民團結起來，選出眞能代表民衆的人，來共同組織的阿。

國民會議與女權運動之前途

孫覺

日前見婦女週報啓事，知本期擬出國民會議專號，茲特不揣譾陋，將國民會議與婦女運動前途的關係，來號呼於女界同胞之前曰：平等是人類的天賦，何以數千年以來，我們親愛的女同胞，要受着重要的壓迫，緊緊的束縛？最不解的，就是過去的婦女，何以甘心屈服？這也許是禮教的魔力，有以致之，然也覺得忒不自強呵！總之，女子是人，人有人權。那末，有人權的人，何以要受人家的壓迫，箝制，束縛，隸屬？女界同胞起來！起來恢復你們的天賦之權！

十六日晚八點鐘

世界女界的酣醉，中外一例，誰也承認。但其覺醒時期，則有早晚，歐洲婦女的覺醒，是十七八世紀，她們一覺醒來，方才曉得失竊，點起了被竊單，不覺毛骨悚然！她們失去的，不一而足，但其最重要的，就是她們的權。當時，她們就趕緊脚步，飛也似的向前追拿，可是追拿了足足的二三百年，受過了不知多少的挫折，直到一九一四歐戰以後，才追拿着了個選舉權——這是歐洲的情形。當歐洲婦女界剛在追拿得起勁的時候，鑼響鼓鬧，他的音波，不覺的過了大洋來到中國，當時中國的婦女界，正是迷迷酣醉，可是因爲耳邊的聲音太高了，所以也漸漸的從酣夢中甦醒轉來；但當時歐洲的婦女運動，已有二百多年之久。在此，中國的婦女，已是落於人後，慚愧無餘，何況五六十年到現在，一無收成呢？

歐洲的婦女運動，已非一朝一夕，她們自開始工作到現在，已有二三百年的歷史，她們的努力和所受的挫折，在事實上已昭然明白，毋待再言。然而她們經過這樣的挫折和有這樣的努力，恁長的時間，何以到了今天，祇得了一個選舉權？（還有許多國家，女子祇有選舉權而仍沒有被選舉權；甚至連選舉權也沒有。）所謂「整個的婦女解放」，何以仍舊達不到？

中國的婦女運動，雖然開始沒有像歐洲那麼的早，但至少也有五六十年。在此期內，何以至今仍是空雙白手，一無所得？

以上所講的，歐洲的婦女運動，當然不能使我滿意，中國的婦女運動，尤其不能說是滿意。至此，我們就要研究兩者所以均不能達到「整個的婦女解放」的目的甚至一無所得的原因。

我們現在先講起：

歐洲幾百年以來的婦女運動，至今仍不能達到「整個婦女解放」的目的底緣故，計有以下四條：

（一）禮教的束縛　歐洲數千年以來，婦女被入束縛的程度，也到了「蔑以加已」的地步，因爲幾千年以來的禮教如此。所以婦女的被人壓迫，一般遂視爲當然。後來雖然人權思想漸漸發達，婦女要想自己解放起來，正因數千年禮教的關係，遂帶生了三種妨害進行的大魔力：

A、輿論撲滅力。
B、異性撲滅力。
C、同性撲滅力。

因爲數千年以來，婦女的受人壓迫，一貫不變，歷年累月，遂視「不平等」而爲「極平等」，「被壓迫」而爲「不壓迫」；卽使有視爲「不平等」「被壓迫」，而亦認爲當然。因此，遂成社會輿論的定衡。後來婦女覺悟了，要起來反抗，不知不覺之間，就受着了一種「輿論撲滅力」。因爲輿論的定衡如此，同時男子對於女子說是「男尊女卑」，因爲說是「男尊女卑」，久而久之，女子遂隸屬於男子。後來婦女覺悟起來了，她們實行「男尊女亦尊」，「女屬於男，男亦屬於女」。在舊社會的男女中，男子當然視爲大不然，所以在事實上，遂受着了一種「異性撲滅力」。在上面已經講過：「幾千年以來，女子的受人壓迫，一貫不變，歷年累月，遂視「不平等」而爲「極平等」，「被壓迫」而爲「不壓迫」。這不但男子這樣看法，卽女子自己，亦視當然。不然，就是不守婦道。因此，她們就生出了一種自暴自棄的心理，以爲女子的能力總不及男子。現在有覺悟的女子，她們要起來反抗，但是照一般女子看，總認以爲超出度外，她們要保守婦道，顧及能力，就不能不反對。這就是要發生「同性撲滅力」的道理。因爲有了以上三種魔力，一則，進行就不容易；二則，同志就要減少，因爲同志減少，進取的力量也就小；三則，自己不免要發生畏縮心。這是禮教的束縛，爲歐洲婦女運動無甚進步，至今仍不能達到「整個的婦女解放」的第一個原因。

（二）女子自己不努力　歐洲女子之不能努力於婦女運動的原因。其由習慣而來者凡二：

A 嬌弱成性。
B 妮妞成性。

因爲嬌弱成性，所以未能長期努力。因此，她們的工作，遂形成斷斷續續的痕迹，無上進的氣勢。第二因爲妮妞成性，所以碰到問題，就不肯和人爭論，因此，遂失却了自己的主張，這是第二個原因。

（三）同志不多　歐洲的婦女運動，當初因爲同志少，所以她們的工作，簡直看不出，無可稽考。其後雖然增加了不少，但終究還是少數。以少數去敵多數，當然很難，當然進行要慢，這是第三個原因。

（四）發展的時機少　在舊社會裏，對於婦女運動的撲滅力之多，上面已經說過，他之所以沒有很大的進步，也因爲此。所以要進步快，就要那種撲滅力減少，要撲滅力減少，就要有發展的時機。換言之，就是要撲滅力減少，便要自己實地去試技倆，要去試技倆，就要有時機，有了試技倆的時機，女子便可去做，做的結果，社會上就曉得了女子的能力，同時就可得信于社會，撲滅力自可減少，目的當然容易達到。歐洲的婦女運動，因爲沒有時機，所以沒有什麼進步，直到了歐戰發生，才給了她們一個機會，因爲當大戰期內，他的男子，都開赴前線去打仗，所以所有工廠裏的工員，電車汽車裏用人，以及一切機關的辦事人員，統是女子。在此時間之女子工作能力，統統表顯出來，贊助佩服女子的人，同時也增多，因此，向日之撲滅力，也無形減少。後來她們再努力他們「婦女運動」遂得到了選舉權。所以在歐戰期內，可說是歐洲女權運動的一個新紀元，的確值得拱香追祝。可惜她們的時機不多，所以祇得着了一個選舉權爲止，至於「整個的婦女解放」，仍是相差極遠。這是歐洲婦女運動進行很慢，至今仍不能達到「整個的婦女解放」的末一個原因。

以上我們講過了關於歐洲婦女運動的許多話，其中我們要特別注意的，就是（二）和（四）兩個問題。因爲祇有努力，而無時機，是不行；有時機而不努力，更爲可惜。旣努力又有時機，才有效率。

明乎此，我們可來講中國。

中國的女權運動，幾十年以來，仍是一無所得。其所以致此的

原因，也和歐洲差不多；惟於（二）（自己不努力）（四）（發展時機不多）兩層，則大有出入，吾人當注意之！茲列述於下：

（一）禮教的束縛。（與歐洲同）——錄其目如下：

禮教的束縛
- 輿論撲滅力……因「數千年以來，女子的受人壓迫，一貫不變。歷年累月，遂視「不平等」而爲「極平等」，「被壓迫」而爲「不壓迫」；卽有視爲「不平等」「被壓迫」，而亦認爲當然」。
- 異性撲滅力……因「男尊女卑，久而久之，女子遂隸屬於男子」。
- 同性撲滅力……因「生出了一種自暴自棄的心理，以爲女子的能力，總不及男子」。

……進行不容易。
……同志減少。
……自己發生畏縮心。

（二）女子自己不努力。（與歐洲不同）——錄綱目於下：（歐洲的）

自己不努力
- 嬌弱成性……不能長期努力。
- 怋怩成性……遇事沒有主張。

以上自歐洲婦女運動因自己不努力而害她們進行遲鈍，是因爲一個原因，我們中國的婦女運動，她們自己不努力的原因，他的情形究竟怎樣？我們考知中國的女子不努力於她們的運動，他的原因，確實比歐洲女子多而且厲害。我們現在可以列表證明。

中國女子自己不努力
- （一）嬌弱成性……比歐洲女子厲害
- （二）怋怩成性……比歐洲女子更甚
- （三）具有惰性……

簡直不能進行！

照上面看起來，中國的女子自己不努力的原因，非但比歐洲女子要厲害而且還要多。歐洲女子具有兩種原因，已經是莫大之害；何況中國女子還要多而且還要厲害呢？中國女子具有更多更厲害的劣根性，所以結果，簡直不能努力，沒有進行。

（三）同志少。（與歐洲同）。

（四）發展時機沒有。在歐洲因爲發展時機不多，她們的進行，便是遲鈍。後來得了一個歐戰時機，她們因而也到了個選舉權。這可說是我們中國，因爲至今沒有發展時機，所以結果一無所得。

以上我們講過了中外婦女運動所以不能達到目的底原因，其中最可使我們注意的，就是「努力」和「時機」兩個問題。因此，我們又可知歐洲女子得到選舉權的原因，實不在乎努力，而在乎時機。中國婦女運動，因爲既不努力，又無時機。無怪乎至今無所得也。

努力是自發的，時機是外來的。努力是原體，時機是食料。有原體無食料，不能生活；有食料無原體，食料無用。是以要食料有用，必先要原體之存在。換言之，女子對於婦女運動必先要努力，然後，時機才有用；不然，時機雖比：而來，亦徒空虛飛過，無濟於事。所以我們要婦女運動有進步，有所得，第一自己必須先努力，有了努力，時機之來才有用，效果方可得也！

中國女界對於過去的女權運動不努力，無時機，且別講他，我們現在要講的和心裏所希望的，就是「目下」和「將來」。——目下要增加您們的努力！將來就要有時機。

女界同胞！目下的努力，您們增加沒有？可是時機就要到啦！時機是什麼？就是孫中山先生所主張的國民會議。這國民會議是女權運動千載一刻的機會，我們要乘此機會得到我們效果，所以第一要女界同胞努力！要十二分的努力！

在繼着請女界努力之後，我要貢獻二個提議：

（一）要認清自己工作的重要。——自己的工作，既然認爲極其重要；那沒，宣傳，組織的兩步工夫，應當趕快去做！

（二）認明白國民會議是千載一刻的時機。——對於女權運動千載一刻的機會——國民會議將來了，女界同胞（一）應該糾合同志，極力參與；（二）對於國民會議，應該極力的宣傳和贊助！；（三）在國民會議未開之前和已開之後，在此期內，種種工作，女界團體，應該聯合一氣，十二分努力的去幹！

歐戰時期，是歐洲婦女運動的一個新紀元，她們先有了十二分的努力，所以歐戰的時機一到，遂得着了選舉權。現在，中國的國民會議，雖和歐戰不同——一爲和平，一爲殘殺，但其可爲婦女運動的新紀元，則是一樣（此意有批著——中外女權運動之關鍵）歐戰的時機，歐洲的女子，祗得到了一部分的權柄，所謂「整個的婦女解放」，仍舊是得不到；中國的國民會議則不然，中國的國民會議假使能夠實現，非但可以達到歐洲式的中國女權運動新紀元，而且可以得着「整個的婦女解放」。所以歐戰和中國的國民會議，在開中外婦女運動的新紀元上說，却是一樣；但在其得效的分量上比，何啻霄壤？雖然，中國的國民會議，畢竟還沒有實現，要其實現，則在我們國民的努力。我們的女同胞呀！你們要想得到解放，恢復你們的天賦之權，你們務必要努力去促成這國民會議！這國民會議與你們的女權前途，休戚相關！你們要曉得「時乎時乎不再來！」我希望女界同胞熟察之！

十月十六日夜十二時完稿。冠森

婦女爲甚麽要參加國民會議

費秀英

一、國民會議的意義

國民會議是去年孫中山先生北上時所喊出的一個民衆政治運動的口號。它會議的基礎，以實業，教育，學生會，軍警，大學，政黨……等九種團體選出代表組織而成。孫中山先生要先召集一個預備會議，就是在這個會議中，應該提出對內政問題，國際問題的預備議案然後再開正式的國民會議，以根據民主國「主權在民」的原則，從軍閥的手中收回政權，還諸我國民，這便是國民會議的綱領了。我們是反對從來所謂以軍閥官僚爲本位的會議，因爲這種會議（如段祺瑞的善後會議）絕對不能代表全人民的意思，止是幾個軍閥關着門開的分贓會議罷了。他是絕對不能代表全人民階級的利益的，這是我們可以斷言的。

我們知道不能代表全人民階級利益的會議（？）都破產了，此時我們的國民會議的意義愈加顯明而重要了。我們早已知道軍閥是不能解決時局的。他們只是幌着「保境安民」的旗幟，籠罩着人民的耳目，其實我們人民意志薄弱，都受了騙了，可憐啊意志薄弱的人民，受了騙尚不知反抗還說道：「不問誰做官，只要求太平」就是了。他們這種表示，固然是一方沒有政治的覺悟，他方實在對政治的興味太淺薄了。

現在不同了，我們看已見大多數的國民對於政治意識似有覺悟了。就是覺悟到從來的一切軍閥會議，他們背後期有帝國主義者的魔手所指揮，現在我們召集的國民會議是以民衆的勢力做後盾的！這就叫做民衆的武力打倒軍閥的武力之第一序幕！我們又知道要國民革命實現，就先要靠眞正的國民會議成功！我們要解除現實經濟壓迫痛苦，自然要努力國民會議運動！我們自居全中國人民半數的婦女尤其要努力！努力到這個國民會議的成功！由成功而實現國民革命，解除全人民受盡帝國主義，軍閥壓迫搜刮的痛苦！由是我們婦女界，也得自由而全部解放了。

二、婦女問題爲內政問題之一

我們大家放眼看看國內婦女界的現狀，用敏捷的觀察，縝密的心思，探索婦女問題在內政問題中占有何等重要的位置？我們知道，關於內政問題去解決的，除了最重要的，如解決軍閥處置軍隊，整理財政，裁撤厘金，發展產業，普及教育，保護農工，確定政治方向之外，便要算婦女問題爲最重要的了。我們看，婦女從來在社會上是絲毫沒有政治的，經濟的地位，一般人所謂「男尊女卑」，好像成了一種男子壓制女子的信條，這種錯誤觀念，本不值我們去辯駁的，他們男子原來都背着時代潮流而說話的，他們是完全不理解女性爲何物的！我們現在覺悟了，因爲我們既受一般的壓迫，還要受特殊的壓迫，眞所謂受不盡的痛苦啊！我們當面的問題，不消說得，自然是政治經濟，教育，職業，以至於禮教殺人的惡制度，要從各方面謀徹頭徹尾的解放不可了。

我們爲便利這個問題明瞭起見，不妨把婦女問題的意義和發生簡單的明快的在這里說明一下：

我們說，婦女問題，照一般人的解釋，不外是女子要從男子的隸屬中解放出來的一個問題，換句說，女子在法律上，教育上，職業上，社會上，與男子須要獲得同等的自由與平等的問題。這個在中國，國民黨的黨綱上定的叫「男女平權」的問題了。從十八世紀到十九世紀，在婦女問題中發生的如：女權運動，女子參政運動等，早由具體化已進於實際運動的解決了。近代婦女解放運動的急先鋒愛倫凱女史（Ellen Key），她主張新女性主義運動，就是不僅求男女的平等與自由，更進一步還要求保育兒童，保護母性，及性的自由與解放。若從社會主義者的見地上說，女子隸屬於男子，猶如無產階級者隸屬於資本主義的經濟組織。要解決這些問題，就先要解決勞動問題了。所以兩性問題，勞動問題與婦女問題，它的內容，很能顯出科學的體系，即高唱性道德革命，同時還要把經濟的隸屬中解放出來。現代婦女問題中最明白的意義，就是已從「內的性生活」的解放進至「外的經濟生活」的解放時期了。婦女運動發生於一七八九年的法蘭西大革命時代，到了現在，已具有形態的具體化的組織了。但是我們中國婦女運動要獲得全勝的時期，當在國民會議成功之後。

三、在國民會議中婦女應有的要求

婦女運動，婦女問題，既有歷史的背景，它的發達的過程，已在上文略說過了。中國的婦女問題的發生較遲於他國，所以它的運動方向，也可以說是變則的，就是它跟着變態的產業情形，而成了一種畸形的婦女運動。我們看中國婦女運動的本身很不全健。自從「五四」運動後，才有風起雲湧地，討論婦女問題，研究婦女問題，解決婦女問題的運動。不過一向我們運動的趨向，大半傾注社會方面的，如婚姻問題，戀愛問題，即性道德的解放運動。至於關於政治，經濟法律教育職業諸問題，雖間有人討論，研究，但總覺沒有廣大的婦女組織，結果，自然等於紙上空談，尤其是外界沒有政治的覺悟，不屑參加社會運動，甚至有些人嫉惡社會運動，反對革命的！所以我叫中國的婦女運動是變相的，畸形的。參政派的婦女們，她們只保持着和平的運動，基督教派的婦女們只知藉慈善的美名，做運動標識，而且她們不主張用破壞手段，實行革命的。她們對於勞動階級的婦女，也常常忽略，不加深切的注意和指導運動。現在國民會議的聲浪已一天高過一天，我想解放婦女的樞紐，完全是關於婦女們自身對政治，經濟，及社會地位的奮鬥。這個運動，自然在中國婦女解放運動史上，可劃一新時代。我們要在眞正的國民會議未促成以前，應先有迫切提出要求的必要，這些要求所包含的意義，更應先在廣大的婦女群衆宣傳應用。這個負荷，當歸諸我女界革命之急先鋒了。下面幾條便是我們女界應有的要求了。

（一）婦女在政治上，經濟上，法律上，教育上，職業上，及社會上，應與男子獲得同等的權利；

（二）打破男子財產專有繼承權，及確立保護母性及保育兒童制度。

（三）女子應有結婚與離婚的自由權，打破宗法社會中綱常名教的信條；

（四）解放教育，凡自學校以男女同校爲原則；

（五）女子職業徹底開放；

（六）保護女工，并實行工作八小時，及規定最低工資；

（七）徹底廢除娼妓制，多妻制，畜妾制，養婢制，及其他不人道的制度。

四、婦女爲甚麽要參加國民會議？

我們相信國民會議成功，必能解決當面迫切的婦女問題的，縱不全部解決，至少限度可以解決一部分的，不過解決的程度如何，還須看我們努力的程度如何而定了。我想第一要做的是宣傳，第二要做的是組織，做到了這二種工作，就可盡量的參加國民會議運動，以至於成功而後已！

我們女界參加國民會議爭人格高地位，旨趣純正，旗幟光明，誰也不能反對的，倘有人拿「智識程度不夠」六個字加諸我女界，那麼我們亦可說：盤踞現在民治的男子，難道都夠得上智識程度嗎？所以我們不參加國民會議則已，要參加應盡量地參加。尤其是女青年婦女勞動者！我們要聯合各方面革命團體，協同戰線，進攻軍閥的營寨！打倒帝國主義者在華一切的勢力！國民會議成功了，便是婦女問題解決了，國民會議成功了！便是國民革命實現了！國民革命實現了婦女運動，便是完全得了勝利了！

國民會議是解放婦女的福音，國民會議運動，是婦女問題警鐘，國民會議，是實現國民革命的過程，國民會議不僅全人民應參加，而在全人民的國民會議中的婦女尤占重要！如果婦女不踴躍參加，或竟不參加，那末，國民會議的眞正使命全失了，意義狹窄了，也不成爲一個眞正的國民會議了。我願我女界同胞，須記取首倡國民會議的孫中山先生臨終諄諄遺囑：

「余最近主張開國民會議，廢除不平等條約，尤須於最短期間，促其實現」！開國民會議，廢除不平等條約二個口號，自孫先生喊出到現在，反軍閥，反帝國主義的運動已瀰漫全國了。我願我們女界，——青年的女界，婦女勞動者——快快準備實力，現在正是與惡魔開始角鬥的時候到了啊！

一九二六，一，十六。

婦女消息

國民黨婦女同志會消息

中國國民黨婦女同志會，組織成立以來，各種會務，正在積極進行。自孫文主義學會發起國民會議籌備會後該同志會亦已參加籌備。

國民黨婦女部消息

中國國民黨中央婦女部組織部，於一月十七日開部務會議，推定該部所屬各部主任，家庭婦女股沈慧蓮，女工股呂素蟾，女學生股梁惠，由各主任計劃一切與各委員協同負責進行，

隨感錄

受四重壓迫的人們還不覺悟嗎？

訒

我們受了兩重壓迫——帝國主義及軍閥——的痛苦，已經覺得透

不過氣來了，極力的想掙扎出來。我不想受了四重壓迫——帝國主義軍閥社會及學校——的你們，竟既沒有反抗的表示，又不發出一點叫苦的呼聲——受四重壓迫的你們啊？眞個始終就不會覺悟嗎？那些沒有受過教育的女同胞，我們不談；可憐你們是受了中等以上的教育的人們啊？也沒有「人」的自覺嗎？

我們看了，你們的一位同學寫寄她朋友的信（見上期婦女週報某校的髮禁），就可證明你們是除了受帝國主義軍閥兩重壓迫之外，又受了社會學校的兩重壓迫，你們受了四重壓迫，你們想想，還有「人」的意義嗎？

剪髮算了一回什麽事，眞是一個不成問題的問題，竟惹起貴校長出來下禁令責你們，你們想想：你們連蓄髮剪髮的自由都沒有，要受人家的干涉；你們還想做其他的事業嗎？你們還有「人」的資格嗎？

你們貴校長是已經半死的老頑固，中了舊禮教毒也太深了，不值得我們批評。難道說你們當中竟有腦筋清醒，膽識過人的人們，起來反抗嗎？你們要曉得，這不過是一個小小的打擊，將來前途的荊棘，正多着呢！除非你們願做良母賢妻，不願再做社會上的一個「人」，不要「人格」不求「解放」，只要能夠做做新式太太，供男子的玩弄也好，供男子的觀賞也好，那是不要緊的，經濟獨立，參政權得，皆與你們沒有關係，學問不過是裝飾物，點綴品罷了！若果如此，那我們沒有什麽話說。可是我們不免爲你們哭！爲你們憐！我們雖有心幫助你們，可是你們不自覺，我們也無能爲力啊！有爲的你們啊？眞個不覺悟了嗎？不爭自由嗎？還不團結起來，打倒不識時務，頭腦頑固的校長嗎？

通信

一封寫給天台縣女學生的信

王濟光

天台縣的女學生們：

你們想想；你們是人，你們是女學生，簡直說是天台縣的女界之先鋒隊，應該澈底覺悟，認清自己的地位，負起你們的重大的責任；向前進行，將黑暗重重的天台縣放一點亮光，將處於水深火熱中的天台縣從死地救起，那知你們竟絲毫不悟，不但對於現社會的惡制度沒生出感想，且竟以女學生爲「出風頭」，滿肚皮埋起虛榮心，不但自己的人格也隨之一敗塗地，就是天台縣，愈加發現出墨式網幕，至天台縣的女界，愈沉淪進悲苦的風濤！唉！說起來，眞痛心啦！

啊！我曉得了！你們之所以如此者，恐怕是因知識有以使然，無可奈何吧！如是不差，那末，今我有二種珍貴的材料——就是你們的救星——介紹給你們參考；一，就是本報——婦女週報。二，就是三民主義。同時，還請你們也快快加入婦女運動的隊伍，樹起國民革命的旗幟。你們如能夠加入婦女運動的隊伍，樹起國民革命的旗幟，那末；你們的人格，就自然可高尚了。你們的責任，也很純潔了，天台縣山的被壓迫的女界，也可立在水平線了。那烏烟瘴氣的天台縣山之空氣，無待言也自然可消滅了換一種新鮮光明的景象。呵呵！天台縣的女學生們！你們終覺是天台縣山的女界先鋒隊呢，迅速醒起來吧！

一，九，念六，一，十夜于華倫路中國製磁公司。

本報啓事

本報爲優待投稿者起見凡蒙將關於婦女問題婦女消息及關於婦女學術上之研究寄下者一經登載略具薄酬尤歡迎女界同志踴躍投稿稿件請寄上海法租界環龍路四十四號張近芬收或由民國日報轉

本埠新聞

國民會議促成會將成立

▲加入者已有百餘團體

本埠自上海孫文主義學會發起上海國民會議促成會以來、各團體加入者、異常踴躍、前已有九十餘團體加入、已誌前報、近聞陸續報名加入者、又有江皖軍人同志會、閘北十一路商界聯合會、愛克界三路商界聯合會、北福建路商界聯合會、常州旅滬工商鄉誼會、常州旅滬同志會、江蘇自決會、常州旅滬公學、農工俱樂部、楊樹浦公學、公大工會、商大青年協進社、浦東中學學生會、肥皂工會、明華糖廠工會、浦東烟草工會、同興紗廠工會、船務棧房工會等二十餘團體、總計已有一百二十餘團體、並聞准備於日內開成立大會、

美洲厄瓜多埠發生排華風潮

▲僑胞急電呼援

美洲厄瓜多埠華僑經商其地甚衆、最近該地發生排華舉動、風潮劇烈、昨本埠中國國民黨接該地華僑急電呼救、電文照譯如下、百萬火急、厄瓜多埠排華風潮劇烈、現拘華人一百卅七名監禁、並繼續搜捕、驅逐出境、全體華僑停業、生命財產危在眉睫、乞速設法挽救危亡、並告中國政府及全國同胞援助、旅厄華僑千餘人泣叩、

商聯會 赴京代表之責任

▲督促五卅交涉

各路商界總聯合會前為滬案交涉久未解決、特公選俞國珍蔣夢芸為代表、赴北京請願、昨該會致俞蔣公函云、逕啟者、五卅慘案交涉、迄無滿意結果、本會公決選舉代表二人、赴京督促政府、力向公使團據理抗議、貫澈十七條之主張、以期解決滬案、及收回公廨主權、產生華董、改組工部局、要求賠償罷市期內商店之損失等情、兼請辦理本會向農商部註冊事宜、兹經本屆第二次常會、投票選舉、開票結果、先生等當選為本會赴京代表、督促交涉、僉以長才堪任、同深慶幸、并祈台旌即日就職、首途赴京、以達勝利之目的、相應函達、至請查照為荷、

唐少川之時局談

▲去段與新政府之意旨 ▲法權會議之請客譬喻

記者昨晤唐少川君、談法權會議、及中國目下之政局問題、唐氏之意見、中國之撤銷領事裁判權為當然之事、如俄如德如奧均已自由放棄、俄為大國、即德雖係戰敗之國、亦有五六千萬之人民、奧亦有四千萬人民、不可謂非大國、然則何獨於他國而不能撤廢、至於法權會議(包含調查司法)一事、吾人視為猶之在家請客、家常便飯、有什麼菜請吃什麼菜則可、若必以貴客到來、因其吃慣好菜、特別添菜、或竟另換廚子、重起爐灶、則爲不可、且事實上能力上均有不可能也、至關於中國目下之政局、余前致電吳子玉孫馨遠請其去段、實因彼等始終未有一語言及段氏、余殊不解而欲有所質詢也、至繼續辦法、吳子玉雖言法、然指定何法、各方亦未一致、惟余覺段去以後、北京總有人出而維持、北京政府本係對外而非對內、十餘年來、北京政府祗有一個外交部、故祗須外部有人維持即可、若云對內、則命令早已不行、如粵如滇久已脫離、此蓋不獨至段而始如此、記者又詢以近傳有組織新政府之醞釀、唐氏謂現在尚無確聞、惟余以為中國今日建一新政府、以重新振作精神、實為必要、蓋北京帝皇之都、積習過重、凡至北京者、鮮有不被其同化、幾年以來、舍欲做官及謀得幾塊嘉禾章者外、幾無人願意涉足、民元之初、余即主遷都錢塘江邊、并於彼等所主張之南京武昌等地、亦所反對、因國都必設於冷僻之地、庶可以少應酬而實際辦事、且尤必須避去省會及通商口岸、否則與省之事權易起衝突、總之、今日國人不重振精神、從根本改革、恐無希望云云、

盧香亭昨晨過滬回杭

浙江總司令盧香亭[illegible]晚十二時許、由甯隨帶衛隊旅搭乘專車六輛、於昨晨七時三十分專車抵麥根路車站、本埠官場如嚴司令兼警廳長、王雅之副官長、駐滬各營隊長、上海縣知事張受之等、事前均詣候歡迎、盧氏旋在花車內一一接見賓客、把晤片時、專車并未駛進北站、旋即開駛赴杭、憲兵第六連文連長特率全體憲兵前往保護、閘北保衛團暨五區警署、均酌派警前往照料、與盧偕行之人物、有浙江總司令部參謀長朱梅村、秘書長李秉元、軍務課長馮家俊、副官長劉乃勳等、聞盧氏抵杭後、即往督辦公署、就職視事、

江海關監督之人選

江海關監督前有金其照接任之說、嗣以金氏尚未同意、未克實現、兹悉孫陳兩長均主張金氏調任、聞金亦已承認、昨日朱監督之赴甯、即為此事云、

李俊義將任淞滬鎮使

據軍界消息、第二師第三旅長李俊義氏此次駐奉、勞苦功高、孫總司令將畀以淞滬鎮守使席云、

內外紗廠工人募捐

▲救濟失業工人 ▲被拘三十名即釋

小沙渡內外棉紗廠第三第十四第十五之三工場工人約二百名、因救濟五卅失業工人、於前(十八)日星期日午前分為二十班、在靜安寺路戈登路一帶遊行、向行人募集捐款、為巡捕所見、被拘者約三十名、至晚知係募捐、即齊行釋出、

商會催肉業彙借警餉

總商會縣商會閘北商會昨接淞滬警廳為催徵牲口捐催借警餉、該會等即轉函各該業原函云、逕啟者、本月十八日接准淞滬警察廳函開、案查省庫支出、敝廳警餉支付愆期、前擬籌辦進口牲畜附加警捐、以維警政、歷經派員會同貴會籌商進行、並呈請層憲核示在案、兹事現尚未解決、而官警待餉孔殷於陰歲之際、查財廳欠發十月十一月兩月餉銀、計共八萬一千餘元、值此夏歷歲抄、萬難再延、敝廳術乏點金、無任焦灼、思維再四、擬請貴會轉商該業先行借墊警餉兩月、以濟要需、一俟奉到省令、再行確定辦法、除派員面懇外、相應函達、希請查照施行、並盼見復等語到會、除分函本滬外、相應據情函請查照警廳來文、即日邀集同業酌議分担辦法、彙邀滬會、以憑轉復、實深企禱、此致豬業敦仁堂、肉業香雪堂、肉業誠仁堂、肉業永義堂、牛羊肉同業公會、

十三團整頓訓練辦法

駐滬第十三團團長王雅之、昨傳所屬各連隊云、為傳飭事、本團長蒞差以來、查各營連官佐對於辦理公事合法者、固不乏人、不合法者亦復不少、玆就本團長所見、應行改正之點、開列於後、仰各營連官長一體遵照、切實施行、是為至要、一、嗣後提升目兵、須先考其品行、而次取其能力是否堪勝此任、若品行不端、則不足以模範全棚、影響於軍隊甚大、官長其留意焉、二、各營連添補新兵、須格外慎重選擇、如體格強壯、來歷清白、無浮蕩習氣而確有保人者、方可補充、否則甯缺不補、以免多所逃革、三、凡上呈之公事、各官長須親自核點、或聽書解明方可呈出、否則是自認粗率之實也、四、凡有傳單各官長要細看或聽說明白、以免貽誤公事、嗣後應畫遵字者應改為蓋章、五、每晚點名時、由司書生唱名、每日復注意校正兵士缺點、以期養成良好之習慣、六、官長識字習字法、每日官長要認四字、先由團附擬好、於上星期六發下、由下星期一即本月十八日起、官長每日將所認之四字、用毛邊紙六張繕寫、字體不拘大小、以二十字以上為合格、七、司書生每星期用白摺紙繕寫小楷字一頁、前後頁寫滿為合格、字體需可觀、由團長命令停止繕寫、

東省留日學生返國

▲留日關西各界聯合會之代電

留日中國學生對日本出兵滿洲援助張作霖、備極憤懣、東三省籍學生均紛紛回國、昨據返滬之學生、攜回留日關西各界聯合會之代電文如下、

全國各報館各機關各團體各學校暨父老兄弟諸姑姊妹均鑒、天禍我國、戰禍連年、產業流蕩、民不聊生、厥因雖由不肖軍閥爭權奪利、少數武人妄逞野心、然試看歐戰方般、青訂念一條者為誰、袁氏稱國始成之而終棄之者又為誰、藉驅德勢東侵為名、與我孟賊密訂協約私給軍火助長內亂、所謂西原借款者、更又為誰、吾聽吾之同胞乎、諒已耳熟久矣、殺害我僑胞學子之案未了、而五卅慘酷之劇又生、誰實為之、近日變本加厲、愈演愈奇、以援張為責職、鞭督其政府惟恐不力、藉護日僑為名、驅其虎狼之兵卒、而張作霖更派其軍事顧問日人松井等返國、代為陳述作孽囚乞憐之故態、效明末吳三桂借兵清廷之惜技、往還數次私訂密約、不旬日而兵出數萬、「據確實消息日本出兵六師約七萬人、報傳數千人者、乃日政府之飾辭」侵我主權、干我內政、國權至此、尚復何有、夫東三省乃我神聖之國土、慨自甲午以還、朝鮮為其領土矣、日俄戰後中東鐵路被其管理矣、民四國恥之日、山東為其侵佔矣、今日占五城、明日奪十邑、得寸進尺、得尺進步、慾求無厭、禹域之神州有幾、吾僑日關西各界數千人蒿目國勢之阽危、膺氣之日張、曾於十二月開大會、議決諸項、通電海內外喚起民氣、一致排日、不買不賣、斷其生計、停工罷業、扼其死命、持之愈久、其效愈速、國內人士、尚乞鑒諸、中華民國留日關西各界聯合會啓 東南社

取消拘拿海容兵士令

▲海軍司令部之請求

淞滬戒嚴司令部昨函軍警保衛團各機關云、逕啟者、頃准海軍總司令部函開、據駐淞各艦長面稱、海容少數兵士、發生風潮、現擬和平處置、以期早日解決、懇請恩准斷絕交通一節、先行取消等語、除准予所請外、相應函達貴司令請煩轉飭軍警知照等因、准此、除分函准予取消拘拿外、相應函達、即希查照為荷、

時人行蹤錄

▲王桂林 南京警務處長王桂林、因病請假、來滬養疴、業已多日、孫傳芳迭電來滬催王返甯供職、聞王氏於今日返甯、

▲趙金生 第四師第十三團副官長趙金生、因奉該師長謝鴻勳電召、於前日夜快車赴甯、轉道徐州、

▲朱有濟 江海關監督朱有濟、因有要公、須與孫總司令面商、本定十八日赴甯、臨行之時、忽因事耽擱、故於昨日早車首途、

▲陸尚功 前日由甯來滬、寓一品香五十八號、昨日與省電料局長孫繩武接洽一切、定於二月一日就職、

教部將編出版品目錄

上海縣教育局昨奉縣公署轉奉江蘇教育廳令開、案奉省長訓令內開、案准教育部咨開、據出版品國際交換局呈稱、本局現經成立、應以調查徵集本國出版品為入手辦法、現擬遵照國際聯合會專家會議之議決、編輯本國出版品目、以便取締約國選擇備用、應請大部通行咨飭各部院局署各省區官廳及大部直轄之各學校各機關、暨全國各學術團體、將所有出版品自刊行第一期起各檢一份、送局備查、嗣後出版隨時寄送、祈賜鑒核、迅予施行等情、據此、相應咨請將所有出版品逕送該局以便彙齊後編輯本國出版品目錄、以便採用等因、除咨復令行教育廳將各學校所有已刊行之出版品彙送選寄外、合亟令行仰即查照辦理此令等因、奉此、合行令仰該知事轉飭所屬各學校一體遵照等因、奉此、合行令仰該局長即便查照辦理此令、

反對增加公益稅近訊

▲市納稅人會徵求提案 上海納稅人會籌備處自發起以來對於市公所增加地方公益稅曾經竭力反對、故市公所本月稅款未能開收、各市民以其增加巨額、亦一致停付、現該會為慎重討論市政問題、特發表徵求各商聯會及市民意見書云、南市華界各商業聯合會暨各界市民公鑒、本籌備處為上海市公所無論增加地方公益稅事、曾經詳述理由、迭次聲明否認、內此本月份之公益稅應否繳付、尚未解決、但本籌備處對華界市政不良、亦不得不自擬當之討論、市公所成立以來、對於地方市政一切設施、與從前工巡捐局時代無異、查市公所是否為真正市民所辦、吾人實未明瞭、但就表面而論、所謂市辦者應受地方市民之監督、一切施政必須公開、現在吾人所有一切意見、該公所均置諸不理、本籌備處為根本解決市政問題、對於前途應興應革之事、將來本會正式成立、必須提出討論、為特先行徵求貴會暨各界市民意見、請早為擬具辦法、以便一併研究、特此奉達、

▲南市商總會開談話會 南市商界總聯合會為反對增加地方公益稅事、原定昨晚開各公團代表聯席會議、討論修正呈省公文及磋商最後辦法、嗣因出席代表未足法定人數、改開談話會、應議各事決另定日期再行召集各公團代表蒞會與議云、

車夫會要求取消加租

車夫工會要求取消加租成議、致飛星公司函云、逕啟者、頃據多數黃包車夫聲稱、英工部局捐照加捐問題、早已打消、迄今以來、捐費絲毫未加、而以黃包車之價值、每部不過數十元之譜、放出車租、每輛每月能收二百四十餘角、獲利甚豐、目下銅元日賤、繳納車租亦屬洋碼、內虧損失甚大、致各車夫感受種種痛苦、不堪言狀、貴公司即飛星等首先發起加漲車租、每部每天要增加五分角、每月每部多漲十五角、際此米珠薪桂之秋、各車夫生計為艱、餬口不飽、若再增加車租、無力負担、除向各當局呼籲援救貧民取消加租外、為此懇請敝會設法援助取消加租一案、據此情形、公決轉行函請貴公司體恤車夫及大小頭目之痛苦、從緩加租、以救貧民、(下略)

青島班航輪發生恐慌

▲因缺乏煤料

大連汽船公司昨接青島來電云、目下膠濟鐵路不通、青島缺乏煤料、港內各國輪船、無煤不能出口、非常恐慌、

同升輪之救護消息

怡和公司同升輪船沉沒後、曾由技師宮崎帶同水夫打撈查察、前日撈獲華人死屍二具、已招家屬認領、昨日起由中華海事工程所繼續打撈死體及財物等、據宮崎技師云、船體破損甚巨、如欲起水、至少需二個半月工程、費用極大、現俟公司後命再行工作、暫於今日回國、

閘北劃一度量衡

閘北市議會議長徐春榮、昨咨閘北市公所董事會云、為咨行事、案照本會上屆臨時會由議員唐鑒提出擬請實行劃一本市之度量衡案一件、經議決照案通過咨行市董會酌量情形辦理在案、並遵照市鄉制第三十六條之規定、呈奉上海縣公署指令第十四號內開、呈悉、據報劃一本市度量衡議決案一件、仰即轉移交董事會查酌辦理、此令等因、又奉寶山縣公署指令第十三號內開、呈悉、據送議決劃一本市之度量衡案、已悉、應由該會移交市董事會酌辦可也、此令等因、奉此、相應抄錄原提議案全文依制咨請查照辦理、並希見復為荷、此咨上寶兩縣閘北市董事會、

伊豫丸船員遇救抵滬

日本長崎丸海產公司之發動機漁船伊豫丸(四十九噸)、於六日空船由長崎出發來滬、九日在途中因發動機一再發生障礙、修理無效、任其飄流、九日浸水大增、因發出無線信號求救他船、至十五日、遇英船古巴號經過、派短艇救助該船船長白田村、司機興賀、及水火夫各四名、共十名、於十六日安然抵滬、即赴日總領事報告遭難顛末、據該船船長等談及該船飄流地點、在去滬約二百四十英里處、因浸水太多、恐難救助、唯該船曾保有火險一萬餘元、

中日聯誼會今日開會

中日聯誼會定於今(二十)日午後五時半起、在法租界林宅開委員會、討論舉行第二次大會事宜、中日各委員為唐少川等均擬出席、

國民拒毒會消息

中華國民拒毒會近因會務發展、正在計劃按月發行拒毒月刊、以為該會發表言論之機關、業經職員會議決、自本月起出版、並經組成編輯部、負責辦理一切、內容除該會暨全國各省分會及各國人民團體拒毒消息外、並按期刊載名人拒毒言論、及專家關於毒害問題之研究、並特約本埠新聞界組成拒毒月刊委員會、指導一切、茲將特約委員人名列下、張繼英女士、戈公振汪英賓孫紹經戴譯馨陸杰夫沈誥以及學生總會代表等、又該會第一年度報告業已出版、記載已往之拒毒運動及將來之進行方針、除分贈各組團體暨全國重要機關外、該會為利宣傳起見、各界函索、附郵二十五分當即寄贈、

進行調查戶籍之省令

上海縣公署昨奉省長公署訓令稱、戶籍關係重要、現在又值辦理清鄉、與戶籍又有密切關係、應即通令各知事、遵照前令各令、無論已辦未辦、切實進行、本省長亦即以此為考成之一、慎勿玩忽干咎、並限文到三日內、將現在情形具文呈報等因、縣公署奉令後、業已飭科查報云、

查阻難民入境之省令

上海縣知事張受之昨奉陳省長訓令云、為訓令事、案准浙江省長咨開、案據嘉善縣知事牛蔭麐呈、據警察所長金翩愁呈稱、竊查阻止難民入境辦法、疊奉省令飭遵、並咨鄰封查照各在案、查阻尤關重要、匝月以來、江西湖北江蘇等省難民、由江蘇之松江金山青浦等縣闖入浙境者、已有十餘起之多、均經所長派警分別代購車票、屆船押送出境、地方幸無驚擾、均已先後呈報、現來者仍絡繹不絕、長此以往、不獨資遣費用增多、地方治安、尤為可慮、惟有仰懇鈞長轉呈咨行令飭各縣隨時查阻、如遇難民入境、即行押回原來之縣、以免分竄而靖地方、理合備文呈請、仰祈鑒核施行等情、查該所長所呈各節、係爲鄭重冬防起見、理合備文呈請、仰祈察核、俯賜迅予咨行、飭屬辦理、以免分竄而保治安、實為公便等情、據此、除指令外、相應咨請貴省長通飭所屬隨時查阻、至紉公誼等因、准此、除咨復並分行外、合行令仰該知事、即便遵照辦理、此令、

馮夢華之江蘇災振談

▲籌款為難

江蘇防災會長馮夢華氏、對於戰後災振問題、籌畫不遺餘力、總計一月以來、籌放各方振款、為數不下二十餘萬、最近除派戒靜生駐甯專司災振事宜外、復積極派人察勘災區有無遺漏未經普及之處、昨有本埠劉君前往謁馮氏、據稱近來辦理災賑情形、尚如人意、惟籌款一層最感困難、各方如能予以援助、惠賜大為等語、馮氏因積勞休養、不常見客云、

國民黨 湖南旅滬同志會發起

湖南旅滬國民黨黨員鄧光禹梁棟等二十餘人、鑑於國事省事日趨艱難、為聯絡該省旅滬同志共同奮鬥起見、特發起組織旅滬同志會、團結三湘寄居海上之同志、以為對付省國大計之張本、聞現已開籌備會數次、並推定鄧光禹起草緣起簡章、于日即將作大規模之組織云、

對法權會議之華人議論

▲前途希望不多 ▲希望國人努力

北京司法會議已經開幕、遠東社記者特於前日往訪陳霆銳律師、叩其對於該會議前途之推測、並其個人之主張、茲錄其談話如下、

陳霆銳

陳君謂此次司法會議、其結果決不能如關稅會議之佳、關會現雖尚未終了、但中國應恢復關稅自主權之大原則、則固已為列強所承認、而且五年後即可實施、撤關問題、是否可以在此司法會議中解決、則頗滋疑問、蓋吾國關稅會議代表、於會議開幕之時、頗能從大處落墨、以關稅自主為先決條件、否則甯拆台不議、今者司法會議之中國代表、情未能具同樣決心、而以撤消治外法權為先決條件、反俯從列強之要求、以華會議案為議事範圍之標準、而且中外代表均宣言於世曰、此為調查性質之會議、在列強方面本為欺人之談、而吾國代表、竟甘受其欺、滋可嘆也、據列強之意、中國司法事業、須至完備程度、方肯撤消法權、所謂調查者即欲調查中國司法是否已至最完備之程度之謂也、不知一國之司法事實、是否完備、決無一定標準、若純以客觀的眼光、評論一國之法則不論何國之司法、必難當完備二字、陳君謂譬如我今日奉中政府之命、前往歐美各國考察司法、我若有意非難各國司法事業、則屈指計其瑕疵、亦非甚難之事、故此次各國員在華調查司法、決無善果、不過徒與列強一種吹毛求疵之機會、以為其遲滯撤消治外法權之推諉耳、據陳君個人主張、今日中政府應向列強鄭重宣言曰、自今以後、治外法權、不容存在於中國、解決之道、惟有二途、一為列強無條件撤消、一為中國自動撤消、決心已具、無容反顧、改良司法、為吾國內部之事、當黽勉赴之、以副列強期望、外人之生命財產、吾當一體保護、與保護自己之生命財產同、若汝外人以吾國之司法尚在幼稚、猶以托寄生命財產為可慮者、則趣出吾中華之國門、吾不之強留、否則無論何人、寄居吾國者皆受治於吾國之法律、此國際法大原則也、在華外人不能獨享例外云云、陳君謂此種堅決態度、恐非所望於今日之當軸、但全國人民不能不以此種態度督促政府及列強之醒悟、

董康

法權調查委員會在京正式開幕後、對於收回會審公廨、取消一切治外法權諸問題、似已在進行時期、昨據司法界董康云、我國不乏應付時局之人材、法權自主、廢除一切不平等條約、自有達到圓滿目的之希望、不過時間問題耳、此次法權調查委員王寵惠司法總長馬君武、尚能力本司法獨立之精神、滌清既往之污點、與民衆互相研究、根據巴黎和會華府會議兩時期、所訂條約、加以尋繹、外人在華本無一切特權地位、近來喪權辱國、咸為國際手腕欠圓、以致因循下去、上海為海岸重鎮、舉足輕重、交涉公署聯絡司法界、組織法權研究會、最為切要之舉、至於本人毫無成見、希望各界努力奮鬥、

華洋法律顧問事務所●以外界對於法權研究委員會之組織●尚未洞悉內容●故致函許交涉員●其函如下●逕啓者●閱報敬悉我公擬聯合上海律師公會等法團●組織法權研究委員會●無任欽佩●惟外界時來詢問貴會組織之底蘊●敝會未奉通知●無從悉●用特函達●乘盼示復爲荷●

大廉價

逮祕書二百冊白紙九十元郵二元六角
南閣叢書六十冊白紙廿二元郵一元
土禮居叢書四十大冊卅八元郵一元
蘇齋叢書四十大冊白紙卅八元郵一元
守山閣百八十冊八十元郵二元四角
墨海金壺百六十冊價六十元郵二元
借月山房百二十冊四十元郵一元二
拜經樓叢書四十八冊十六元郵六角
百川學海四十冊價洋十四元郵六角
宋六十家詞三十二冊八元郵費四角
湖北先哲百八十冊七十元郵二元四
式古堂書畫彙考二十元郵一元二角
大觀錄二十三冊價十二元郵一元二角
黃山谷集楊守敬刊價十六元郵四角
曹氏鐘鼎吉金二冊價八角郵費一角
大金弔伐錄二冊價六角郵費一角
太白陰經二冊六角郵費一角
欽定錢錄二冊一元郵費一角
抱經堂叢書百冊價三十二元郵一元
影宋皇甫持正集皮紙大一冊四元
影印遺藏四種四冊價二元郵一角
吳園周易解二冊價六角郵一角
漢帝內傳愼子羯鼓錄樂府雜錄四角
石林建康集一元
官場尺牘四冊六角
袁前總統自撰戊戌紀略一冊四角
京塵雜錄二冊二角
曝書亭詞七大冊白紙四元郵費二角
梜軒吉金錄原版白紙四冊四元郵二角
第七期舊書出版函索三分即寄
上海四馬路同興里口博古齋書店啓

自願放棄一切之特權國家、及願廢止破壞中國主權者、中國皆將認為最惠國

國民黨政綱對外第二項

改良勞動發法之制動者生活定狀况保工體團並扶助其展

國民黨政綱內對第二項

調查洋貨業銷數之通知

▲辦理洋貨補徵事宜之初步手續

總商會通函振華堂洋布公所洋貨商業公會五金公會震巽木商公所銅錫業公會藥業公所糖業點春堂煤業總公所上海皮商總公會中國棉業聯合會各團體云、逕啓者、本月十八日接上海稅務公所函稱、本年一月十一日奉財政廳訓令第四十九號內開、案據委辦洋貨補徵籌備事丁乃澄呈稱、竊奉鈞令籌備洋貨補徵事宜、遵即在煤油紙箔稅局附設籌備處、積極進行、呈明在案、查洋貨運銷內地、完稅完厘、聽商自便、載在約章、近年來商人避重就輕、往往不由海關報納子口半稅、藉口內地完厘、因緣爲奸、弊端百出、即以江蘇一省而論、每年進口正稅、以近三年平均計算、歲入三千餘萬兩、除轉口及商埠行銷各貨之外、以三分之一計之、亦在一千萬兩以上、而查核金陵江海鎮江蘇州四關所收之子口半稅、年僅三四十萬兩、比較正稅相去懸遠、其中匿多報少、影射走漏、不詰自明、此外更有洋廣認捐由商包辦、專指商埠附近分銷城廂洋貨、確未轉口內地者、其認捐性質、即非轉口、又非落地、而認商對於此項洋貨、濫發分運單據、運銷內地、幾徧全省、各稅所狃於習慣、不事考求、種種弊端、指不勝屈、各關礙於條約、以聽商自便四字、未便干預、以致國庫收入損失良多、現設立洋貨補徵、首重釐剔弊端、杜絕影射、凡有洋貨運銷內地、其已完子口稅半稅者、仍由補徵局查驗蓋戳放行、其未完子口半稅者、概歸補徵局照海關規則抽收一道、沿途關卡稅所悉依子口單一律待遇、僅事查驗、概不重徵、至若洋廣認捐、既已承辦有年、自應暫仍其舊、但須劃歸補征局管轄所認銷地點祇准運銷認商埠之附近城廂、不准分運他埠、以防流弊、綜之、此項設局宗旨、祇爲防範認商取巧、即所以協助海關無形走漏、商人願報子口、願納補征、悉聽其便、果能認眞整頓辦理得宜、則子口與補征相得益彰、均可日臻暢旺、且補征係指明內地辦法、本無強迫、祇要遵守約章洋商似無干涉之理、惟茲事體大、行之惟艱、現當籌備之始、自應先事調查、擬懇鈞廳咨行各常關調查洋貨近三年征收實數、並請飭科調核各稅所近三年征收實數、並請飭科調核各稅所、近三年征收洋貨數目、一面通飭各稅所詳查征收確數、暨洋廣認商、每年包繳數目若干、飭發到處、以便平均規定劃比、除督率員司積極籌備、擬就簡章、再行呈請核示外、合將先後調查辦理情形、呈候鑒核、伏乞訓示祇遵等情、據此、查洋貨運銷內地、完稅完厘、聽商自便、凡領有子口半稅單者、沿途經過局所、如果單貨相符、隨時照單驗放、不再重征、其未完過子口稅者、即由各厘稅局所照章征收、蘇省歷來如此辦理、前以煤油一項、自設專局辦理、補征收數較有起色、所有各種洋貨、亦擬仿照煤油設局專辦、以期增加收入、業經令委煤油補征兼紙箔稅局丁局長乃澄妥爲籌備、並呈報孫總司令省長在案、茲據前情、除分咨通令外、合行訓令該稅所遵照、所有近三年收征洋貨數目、仰即迅速查照開具清摺送廳、以憑核辦、並將一併提出另報、毋稍漏延、切切此令等因、奉此、查本公所征收各項洋貨稅、除認稅者可以查明數目外、其散收各貨內有洋貨混入、本所填票、無從分清、以致不能詳查細數、奉令前因、相應函請貴商會即希按單照各項洋貨查明銷數、並將單內遺漏之洋貨、一併查明銷數見復、以便具報等因、除分函外、相應據情抄單函達、即請貴會轉屬於本業範圍內之銷數、逐一詳查、剋日示知、以憑轉復、實深企

洋廣貨、海味、洋布、醃臘、洋什、木板、麵粉、洋靛青、水果、洋漆、藥材、五金、米麥、銅錫、棉花、磁器、紅白糖、參燕、烟白煤、顏料、牛皮、火柴、原料、

淞滬糧食會委員會議

淞滬維持全國糧食會、昨日下午三時特開委員會議、公推葉汲三主席、報告年終預備添購平糶二十石、以資補救、公決照辦、（二）係鏡湖報告昨因會員侯勝祥被人誣控、在寶山縣署拘押、本會代表於昨日面見馮知事解釋一切、當即保出、並談平糶事、馮縣長甚與顧馨一君對米荒之計畫於本會宗旨頗合、公決訂初九日在會公議馮氏、（三）文牘孫瀚丞報告昨接北京許世英來電云、黯電承賀、漸悚交并、就職中樞、責大任重、艱難締構、益懍冰淵、遠盼南針、藉匡不逮、謹此復謝、許世英佳、末討論燕毛灘分會事宜、四時散會、「公平社」

請放寬華法交界路口

南市各業商、近因十六鋪裏外兩橋舊址北塊、曾經法租界當道在彼興工建築防禦之矮柵、現方進行、而察其所規定交通道路、僅容一汽車地位可以進出、其他寬闊之貨色及車輛往返該口殊多不便、該處爲華法交界往返之門徑、一切商貨運輸進出不啻爲咽喉要道、今若設此矮柵、將來商業上對於運貨頗感困難、是以紛紛集議、擬乘此工程未竣之際、必須預請將交通門戶略爲放寬、故已請各該處商聯會轉函商會、函呈滬交涉員照會法當道、請將是處要道路口設法放寬、免致車輛入貨發生擁擠及阻礙之虞云、

各國贊成收買浮標

▲改良港務工程進行順利　改良黃浦江之收買浮標案、曾經各國商會會同各輪船公司磋商、英商贊成最先、日商初時曾表示反對、連日由領事召集各郵船公司、再三討論、以爲改良黃浦江、便利公共艘船確爲急要之圖、着手初步、即爲收買浮標案、日商自應加入贊成、以免影響改良港務計劃、業已經決定、日商對於收買浮標案并一致表示贊同、現第一問題已解決、即將會同商第二步收買方法及買價云、

學務叢報

▲推廣閘北市教育之批示　閘北市議事會、前曾向上寶兩縣呈報議決推廣小學教育案、市教育費應歸獨立案、昨日該會奉到寶山縣署指令云、據呈會議閘北市教育情形暨附件均悉、應查照市鄉制第十三條之規定、協商進行、並須遵照縣教育局規程第二條第十一條辦理、仍候上海縣指令、此令、

▲商業夜校同學會將開紀念會　上海總商會商業夜校學生、客歲組織商夜學會、於月之念二日晚七時假總商會議事廳舉行紀念會典禮、並有跳舞表演雙簧葡萄仙子滑稽新劇種種餘興、

▲鳴啫女中之創設　西門鳴啫公學現應求學者之需求、由該校教員前杭州弘道女校教員濮勵堅女士另聘女教育家爲顧問及教育、組織女校、科程分女子銀行科音樂科美術科及文科英專科等、校址暫附於鳴啫公學、章程函索即寄、

▲羣大學生會平校休業　上海羣治大學校學生會附設平民學校、昨日下午舉行休業儀式、程序如下、一、搖鈴開會、二、唱國歌平民校歌、三、向國旗校旗敬禮、四、向職教員家長來賓敬禮、五同學互行敬禮、六、主席報告、七、來賓演說、八、文藝表演、九、茶點、十、攝影散會、

▲湖南武岡學友之叙餐會　湖南武岡旅滬學友會、茲值年關伊邇、會務諸待結束、昨日上午齊集羣治大學出發半淞園、舉行期終叙餐、除總束會務外、並決定明正發行「武岡旬刊」云、

▲國大募捐隊之進行　戈登路國民大學組織募捐隊以備購地建築校舍、推請正副總隊長、並推請各大商埠、各界領袖担任隊長組織隊分頭進行、已誌前報、茲悉該校除已由校長章太炎其親筆函遣人分赴甯鄂湘向三省當局接洽、並託改董王九齡教授胡樸安赴京接洽外、上海現已組成四隊、第一隊長爲黃實埠（國紙烟稅總辦）、第二隊長胡樸安（滬甯路編審科科長兼該校教授）、第三隊隊長王邁（滬甯路租務科科長兼該校教授）、第四隊隊長張崇鼎（該校教授）、

▲青年會今晚演講法庭制度　四川路青年會於今日起逢星期三舉行各國法庭制度演講、已誌昨報、聞今晚八時、請美國駐華法官百代君演講、講題美國法庭制度、請梅華銓律師主席、馮爾雲律師翻譯、想屆時必有一番偉論以饗聽衆、聽講券所備不多、欲聽者速向該會函索、

▲建國學校之進行　本埠建國學校自發起以來進行異常迅速、現聞該校已請都廣大教授周佛海担任校長、孫科爲董事長、新由法國巴黎大學畢業返國之張星舟爲教務長、（現由費哲民代理）、並由發起人公舉蔣淑宇鄧光禹張近芬費哲民劉眞如蔣子英陳白島雄時蕭明新梁棟干淑芳等十一人爲學校行政委員、并已租定呂班路八號至十五號新建洋房八幢爲校舍、後靠法國公園、地處幽靜、交通便利、擬於今春招收高中初中兩級學生高中分文科教育科社會科三科、聞近日索取章程報名者日有數十起、而尤以教會學校學生爲最多、

▲二師附小之國語遊藝（二）十六日開懇親會時、將各級教學國語狀況做成報告書、貼在各教室裏、請來賓觀覽批評、並將平時學生所做國語成績、完全陳列出來、任人參觀、學生表演多用國語、是日午前九時至十時參觀成績和談話十時至十二時行開幕禮和學生表演、午後一時至二時又是參觀成績和談話、二時至六時學生表演、上下午來賓有一千五百餘人、（三）二十二十三日開展覽會兩天、每日午後一時起四時止、除由上寶籌備會展覽股送來物品如數陳列外、更有本校出品、如各級國語教育學狀況學生競賽成績等（三）二十三日午後二時起五時止、舉行第四次國語運動大會遊藝、有第二師範學校國樂、西成小學校短劇明德學校跳舞、第二師範附屬小學校歌及表演（葡萄仙子）會場即在第二師範園附屬小學健身房、

▲萱蔭女校自建校舍　虹口周家嘴路萱蔭女校、因原有校舍不敷應用、已募集巨款、在岳州路自建高大洋房一所、不日工竣、關爲上院、並有廣大之運動場、明春將高級小學遷入、并添辦初級中學、初級小學及幼稚園、仍舊在周家嘴路、亦有廣大之運動場、直備兒童課外遊戲、

國民黨區分部消息

國民黨第三區十九分部、十九日下午二時、在鳴和里本部召集執行委員會、先由成鈞率領新舊黨員向孫總理遺照行三鞠躬禮、繼推文牘殷麥鳶朗誦總理遺言、以誌不忘本黨宗旨、復經執行委員江耀華報告本部各股職員多有離滬、前接執行股員文明官傳股員汪應傑來函、均云有事不克到部服務、請先准予辭職遴選接充、以專責成、經衆通過、當即投票改選、結果鄧國威被選爲宣傳股員、成鈞爲執行委員、並議決新選職員連同提議各案呈請總部備案、次由成鈞報告本部黨員陳學來保薦湖職業學校畢業、黨務頗具熱心、有志向學、要求送入國民軍官學校、經衆通過、交文牘股備文詳呈總部、議畢茶點散會、

閘北市公所維持交通

上寶兩縣閘北市公所爲小販商人等佔據馬路、販賣貨物、有礙交通、特發禁止佈告云、案查馬路兩旁、加築八行道路、原爲便利行人、免除擁擠起見、乃有任意佔僭、或堆置物件、及擺設攤担、悍然不顧、礙私有迭經前滬北工巡捐局函請警察查禁、派員取締、迄未遵辦、事關路政交通、自應隨時整頓、除布告查禁、派員稽察外、爲此布告仰各商民及販戶人等一體知悉、凡有佔僭人行道路者、迅即拆讓、以便交通、如玩延不遵、定即拘罰、勿貸云、

濟生會振員電報災情

中國濟生會昨接蚌埠錢璘朔寒日來電云、當函計已分達、加辦毫振原因、現已一再陳明、璘等當即分途出發、積極進行、以副仁懷、陰歷初一璘先到蚌、查悉靈壁所屬各地、先受水災、戰時存留奉軍兩旅、加以援害、災民幾無以生存、前辦急振、僅屬救濟一時、全椒定遠、雖無作戰之事、而邢旅潰散、兵士經過搶掠一空、損失亦復不貲、貧苦者値此嚴寒、無衣無食、情殊可憫、毫縣匪擾最甚、燒殺慘無人道、雖富者亦無以爲穫、其貧者救死不得、迄今地方無市、新任知事始於昨日前往辦理、災民之苦、實異尋常、此各區之大略情形也、惟款小地廣、所陳會函數目、實在不敷分配、擬請諸大善士、寬籌接濟、以期普施、如能統籌於三萬之外、加撥一萬元、則靈全定三縣冬振、以及毫縣急振璘等敢一負責、可以辦理完全、幸所請振友、皆屬老手、嚴查寬放、自必縷縷奉陳、佇候電復再辦、

閩同鄉會幹事會紀

昨日旅滬福建同鄉會開第十九次幹事常會、韓君玉主席、林澤宏紀錄、首由江宣甫報告各地函電、一、泉州孔昭同來函謂汪團派隊下鄉勒索鉅款一案、前據水頭保衞團來呈、業經令行汪團查明嚴令制止、茲奉轉電各情、復經嚴令汪團、二、尤溪商農教各會、會長林振玉等來函、謂尤邑戰事甫定、暫督復有攻尤之舉、尤民劫後餘生、終惶惶莫知死所、新迅電周督停攻尤公決據情轉達、三、會員王學濂來函謂伊兄在涵江被永宇匯兌局號東林翰庭等、假造僞鈔票、拘押縣署、請轉函知事秉公辦理、公決俟查明本案情形、再行核辦、四、伍嵩如報告思安紳士來函謂本會日前捐助惠北兵災洋五千八百念元、微信錄誤爲泉漳會館所捐、現已更正、時已六點鐘旋即散會、

西捕要求改良待遇訊

公共租界西捕要求改良待遇、及增加薪水等、已迭紀本報、茲悉其提出之要求數目、有請求每月增加十兩者、有每月五十元者、惟最後結果、西捕及三道頭捕無論多寡、俱有達到增加薪水之希望、副捕頭以上則無之、此外西捕中有服務年期、已歷數十年、或其年齡、目下已達六七十歲者、則應與以養老金、使之自行退休、此種辦法、審查委員中與之同意者甚多、惟尙未正式通過云、「中南通信社」

法公董局選舉新董事

▲今晨揭曉　李林西報云、法界公董局於今日（十九日）上午十時起至下午六時止、在公館馬路市政廳投票選舉新董事四人、二人爲法國籍、二人爲外籍、法國籍董事二人有六人候補、外籍董事二人則有三人候補云、另函云、法租界公董局補選董事四名、其中法人二名、其他國籍二名、昨在公館馬路法總領事館內舉行、此次補選、有選舉權者約七百名、其內日人約九十名、而運動當選者共有九名、俄僑亦加入其中競爭頗爲激烈、投票結果、定於今（二十）日揭曉、

各商聯會消息

▲法租界商聯會　第五屆改選正副會長及評幹各職員、業於上星期晚復選告竣、選定職員已誌昨報、茲悉該會昨已分函新會長葉貺辰及各職員、請勉予維持會務外、並訂定於本星期日開歡迎新職員大會、

▲滬北五區商聯會　前晚七時召集第十四期常會、列席者三十二人、公推陳翊庭主席、議決事件如下、（一）川公路華興泰號於十六日晚八時十分突來盜匪四名、各持手槍、嚇禁聲張、被刦去大洋八十六元、小洋十餘角、警崗近在左轉角、若無所聞、吾等商民平時竭力籌捐補助警餉、原以藉資防護、似此殊令商民失望、議決函請警廳究辦、以恤該商號之苦、並請警廳及保衞團飭所屬聯同於各路商號嚴加防護、以免再生意外、（二）冬季發賑米票、會員曹翊麟助洋十二元、沈川源助十元、此外零星助捐各戶、俟款收齊、一併登報聲謝、（三）殘廢乞丐游民教養院籌備處來函徵請加入發起、付表決、經衆贊成、量力補助、

大批銀角到滬

據兩路局自稱、昨午有由杭運滬雙角六箱、計十六萬角、當即運往錢業公會云、

陰歷年尾兌價頻跌

每逢陰歷年關、滬上各小錢莊及烟兌業兌換銀洋者往往抑價暴跌、今年尤甚、且又較早、法租界一帶烟紙店昨日之兌價每洋易銀角爲拾角、銅元三十六枚或三十七枚不等兌銅元者爲二百四十五枚至二百四十七枚不等、銀角兌換銅元者每一雙毫可換銅元四十枚或四十一枚、照銀角與銅元合算、相差甚遠、如兌換銀角之後再核銅元、差出每覺元吃虧至百文云、

開槍拒捕案押候研訊

青口人安鬮芝、前晚攜帶實彈手鎗、糾同在逃之三人、在昆明路韜朋路附近行不法、適該管匯山捕房派華探目楊阿泉包探劉寶善往此處檢查行人夾帶違禁品、將安攔住、胆敢開槍數響拒捕、致被擒獲、連同槍彈帶入捕房、昨晨解送公堂、即據華探目楊阿泉偕同一千二百卅五號一千四百卅八號等華捕相繼投案稟明被告不服檢查開槍拒捕、幸未遭害、將槍彈呈案請究、經襲讞核供、商諸美副領事、判被告押候下禮拜二研訊再核、

通州路白晝刦居戶

通州路二百八十五號門牌某姓家、前日下午一句半鐘、突有盜匪四名、以租屋爲由、一擁入內、袖出手槍向男婦人等嚇禁聲張、翻箱倒篋、當將値洋百餘元之金飾現洋搶刦逃逸、後由事主報告該管捕房、捕頭飭探前往兜拿、盜已無蹤、

法新租界銀樓被刦

法新租界白爾路四十五七號門牌雙開間門面寶銀樓、前晚六點一刻、突來口操北音年約卅左右之盜匪三人、以購買首飾爲由、袖出手槍嚇禁聲張、當被搶去値洋五十餘元之金戒翠戒等物、擲賊呼喊而逸、後由該店主胡單報告捕房飭探前往查勘一週、回稟捕頭、諭令務獲各該匪等到案究辦、

兩件男女問題案

昨日上午八時許、有一少婦在招商局金利源碼頭雇坐划船渡浦、駛至中流、該婦投浦圖自盡、當經各船戶設法救起、送入水巡捕房、由龐捕頭訊據該婦供稱、姓張名杏月、年念一歲、甯波人、母家住在閘北寶山路新廷坊一一二五號、今年陰歷九月初八日憑媒嫁與住在東漢壁禮路永吉里二弄第八家爲金業交易所執事之同鄉人馬子琴爲室、馬與氏同年、過門甫及匝月、因與姑細故口角、負氣出外、遂遭在新閘捕房充當一一三七號華捕潘某（念四歲山東人）誘往旅館姦宿後、用手槍強迫氏夫離婚、由潘出洋一百元了結、即與該捕同居月餘、潘忽患病、照章須拘留醫治、不准回家、以致日用艱難、且因其人甚不可靠、故返母家、詎被母大加申斥驅逐出外、是以無顏存在、投浦自盡等語、該捕房當派包探沈元芳分往查詢屬實、惟無人往領、乃奉龐捕頭飭將該婦函送上海地檢廳、奉檢察官提訊一過、判發堂留養候傳家屬給領、

日暉港大木橋地方安徽人闞家文之子道章娶妻王氏、今年十九歲、惟王氏未嫁時、曾與前在海軍陸戰隊爲兵士之史金科有染、此次史又欲續歡不遂、前晨糾衆前往乘隙將該氏強刦上車圖逃、爲鄰右孫家義警見截獲、闞父子聞耗、起來鳴警將史拘解二區警署昨命轉解地檢廳訊辦、

上海銀行匯兌行市報告

上海商業儲蓄銀行國內匯兌部十九日行市報告云、今日京津銀匯各跌一兩五錢、洋匯各跌二元、漢洋例實價漲起七錢五分、洋匯仍可不貼匯水、此外保定煙台蕪湖安慶大通九江廈門均跌去二三元或三四元、蘇浙等省之匯價仍舊未動、計京每千銀爲一千〇四十六兩五錢、津行化爲一千〇五十四兩五錢、漢洋例爲一千〇三十兩七錢五分、京洋爲一千〇〇六元、津爲一千〇〇五元、保定爲一千〇〇八元、烟台爲一千〇十一元、蕪湖爲一千〇〇一元、安慶爲一千〇〇三元、大通爲一千〇〇五元、九江爲一千〇〇三元、廈門爲一千〇十六元、

因公殞命救火員出殯

法租界救火會員皖人程玉珊即阿甫、十三號下午前往長濱路孫安香家救火同歸時、皮帶車內歸當山路附近、因路滑車撞路傍樹上、由車跌下、折斷脚骨、以致殞命、昨日下午三點出殯、有法租界及南市閘北等各救火會會員百餘人、身穿制服、並親友等執紼、先在大自鳴鐘前齊集儀仗、即由法大馬路朝西送至安徽會館而散、

運貨汽車碾斃西人

西人業甲、前日上午十一句餘鐘行經美租界蘭路、突被五千三百〇八號運貨汽車撞倒碾傷腦部、立時氣絕身死、當經巡街捕查見、將汽車夫帶入楊樹浦捕房、諭飭押候呈報該管領事相驗再核、

儉德會募勸會四次結分

儉德儲蓄會募勸會、昨爲第四結分之期、計第一黃慕芳隊得一六一・五分・第二沈叔玉隊二二四分・第三蔡仁抱隊一七六分・第四戴祥隊一五九分・第五潘志銓隊一一二・五分・第六隊孫清一〇九分・第七徐芹香隊一〇〇分・及其他各隊總計一九四五分・連前三次合計二〇八四分・是晚並邀請各隊人員叙餐・餐畢攝映上海影戲公司之小公子・觀者甚爲擁擠・

西洋參粉行將運滬

威爾博士於一九二五年四月中發現一種化學新原質拉頓・包含於西洋參中・此質能醫萬病・歐洲醫師均推崇之・其功能強大十八萬倍・惟其放射力大・此拉頓質又爲西洋參之主要成分・故於煎西洋參時・此質不免有飛散之虞・美國花旗參業公司有鑒於斯・特爲保存西洋參中拉頓質起見・乃應用化學方法・製成參粉・和水沖服・而拉頓質可均爲保存・此粉現由本埠四川路九六號美商三德洋行直運來華・到滬在邇・對於此種既便且儉之衞生之品・定爲醫界所歡迎・聞本埠預定批發者頗多云・

返老還童新藥到滬

四川路九十六號美商三德洋行・自經理德國好而瑪璃藥廠新發明之返老還童生殖靈以來・銷路甚廣・該藥片之主要成分爲青春腺及其他貴重藥料配合而成・故其得醫服者之贊許・聞該行又運來大批・昨已抵滬・現正從事批往各埠・

良晨箋美女號出版

北京路浙江路口良晨好友社所製良晨箋・爲新派美術信紙之創始者・最近出版美女號・由偶凡亞光亦鷗諸君繪圖・每月紙每百售五角・銀光紙每百二角半・連史紙每百　角・凡購滿一元・贈洋拍拍層箋・陰歷十二月念五日前・另有小說書籍贈送・

梧州路破獲私藏軍火案

總巡捕房特別機關華探長姚阿生探目王長根魏金福蔡長生包探張炳成蔣占英等・前日偵悉梧州路一千四百卅三號屋內有私藏軍火情事・遂協同一百卅三號西探・密往按址掏獲手槍兩枝・子彈十六粒・並拘獲江北人季友財丁二柯・華王新光等四名・抄獲一并帶入捕房・昨晨解送公堂・西探目稟明前情・請求展期査明再訊・關讞員商諸美員副領事・判被告等仍分別還押・候展期再訊・

江北人攜帶槍彈被拘

江北人陳懷世前晚攜帶匣子砲手槍一枝及子彈等・行經克能海路・被華探五陸運奎包探王希昌等査見・當將攔住・抄出匣子砲手槍一枝・子彈四十九粒・將陳拘入匯司捕房・昨晨解送公堂・陸探長等稟明前情・並將槍彈呈案・要求展期再訊・中西官向被告略詰一過・判陳押候展期查明再訊・

俄人竊鑽飾押三月

俄人愛立蛾他・因於本月十一號在塞路一百廿二號門牌內竊取其夥愛立德値洋一千元之金鋼鑽飾・案發拘解公堂・昨日復訊屬實・中西官判令被告愛立蛾他照刑律補充條例第十一條辦理押三月・贓物當票交原告具領・原告須給還當本・

談法權會議

時評

▲時髦而已

要撤銷治外法權，便撤銷治外法權，若德若奧若俄，毅然決然的態度．就是個先例．要說中國的司法制度不良，那麼，現在的德奧俄未始沒有浮華的人，也說不出竟吃了什麼苦．無決心來撤銷，那所謂調查，正是脫卸肩仔，一個藉口，正如陳錢銳君所說的，便是外國的司法，也未始不可吹毛求疵，法權會議的責任，既是吹毛求疵，我們中國人又何必幫着他們來幹．所以我們中國人來談這個法權會議，除了在一兩張報紙上可以得着一個時髦地位外，無論如何高妙，總移不動他們固定了的主觀，會議的結果，也可知了！

「諱」

商務行情

國外匯票　一月十八日

上海銀行掛牌（昨日星期銀行封關無市）

[illegible]

國外貨幣　一月十八日

[illegible]

金市　一月十九日

[illegible]

錢市　一月十九日

[illegible]

滬南米市

[illegible]

雜糧

[illegible]

紗布交易所

[illegible]

麵粉交易所

[illegible]

物品交易所

[illegible]

船期

輪船進口報告

輪船出口日期

[illegible]

日曆

紀念孫中山先生

民國十五年　星期六　三月 27

SATURDAY　MARCH. 1926

丙寅年　二月小　十四　初八 春分　廿三 清明

[illegible]

此日曆之下端，附有孫先生格言，係從孫文學說三民主義過日本言論等書搜集而得，逐日刊印一則。凡服膺孫文主義者，人購一組，則宛如每日親聆孫先生言論也。每組定價三角

上海棋盤街　民智書局印行

上海河南路　巡捕房對面

廣東 趙同春堂

烏雞白鳳丸　參茸衛生丸　小兒回春丹　急救時症丸　萬應午時茶　萬應痧氣丸　八寶紅靈丹　麝香臥龍丹　救苦辟瘟丹　萬應如意油　萬應玉樹神油　諸葛行軍散　立止牙痛散　原莊馮了性藥酒

每洋一元二十九丸　每洋一元二十九丸　洋一元四丸　每盒一元四丸　每丸一角　大瓶洋一角　小瓶洋五分　每盒洋六角　大瓶洋二角　中瓶洋一角　大瓶洋一角　中瓶洋五分　大瓶七角　中瓶五角　每塊洋八分　小瓶洋一角　中瓶洋五分　小瓶洋五角　中瓶一角　大瓶洋一角　小瓶洋五分　每瓶洋一角　批發便宜

患白濁者之最好消息

姚佐頓

新法洗射白濁　立愈白濁丸

白濁乃花柳病初步異常危險起勢刺痛減便須蔓延毒至骨髓必致癱瘓毒發於外則變橫痃魚口爛疳血淋等症本心生有鑒於此專門研究此科獨具實驗得特搜羅各國最新白濁儀器新法洗射保無痛苦又特製香藥從根本治理十年八年曾多方醫治不愈者均能藥到病除永不復發

診所上海三馬路大舞台對面◎姚佐頓醫生謹啟

廣東 種德園

最著名之婦科聖藥烏雞白鳳丸

特色　首創著名最有靈驗　北京農商部嘉獎一等　上海總商會優等獎憑　五彩花鐵盒裝璜優美

價目　一品每丸洋一元加料五角雙料二角半單料一角小品每兩丸　洋一元加料五角單料二角半另備丸藥全帙書品函索即寄

主治　經期腹痛赤白帶下腰痠頭痛四肢無力頭暈眼花血氣兩虧月經不調久不受孕血崩小產氣鬱痞塊飲食不思胎動腹痛產後失血子宮虛冷等症大有奇效

種德園老藥局　總行上海河南路巡捕房對門

冷艷全欺雪、餘香乍入衣

雪輸其艷，衣染其香，所以寫雙妹老牌艷容霜及茉莉霜品格幽清，為人所親愛也

雙妹老牌艷容霜

價目六號二角半

雙妹老牌化粧品暢行中外卅餘年各省各埠自設校行各廣洋貨品均有發售

廣生行有限公司啟

高等禮物　金龍牌香烟

良烟如益友　須臾不可離

中國南洋兄弟煙草公司出品

天蟾舞臺

十二月初七夜戲 花樓一元 官廳一元 包廂八角 正廳四角 三層特等三角 三層二角

宋玉珊 小孟鴻茂 小楊猴 劉奎官 劉漢臣 常春恆 劉筱衡 安舒元 劉玉琴 何雅秋 陳嘉麟 彭春珊

今夜初次啟演（新本）釋迦牟尼佛八相成道

大舞臺

十二月初七夜戲 價目 花樓包廂一元 特等官廳八角 二層正廳五角 三層包廂三角

劉雨田 張春海 張桂芬 趙如泉 趙韻聲 黃玉麟 小達子 毛韻珂 賈璧雲 姚俊卿 李瑞亭 孫少堂 殷春虎

◀三本狸貓換太子▶

新舞台丙寅年新正元旦日夜開演

廣舞台

新中華全班 十二月初七日夜戲

改良配景忠孝義劇 **重台別** 上卷

大減價日 優等大洋一元二角 特等大洋八角 頭等大洋六角 二等小洋四角

新編配景哀艷情劇 **淚灑皇陵** 上卷

大減價夜 優等大洋二元五角 特等大洋一元 頭等大洋一元 二等小洋六角

白玉堂 肖麗章 首本 全班名優拍演

民國大戲院

院址民國路 新北門首西

今日准演最新佳片 **花好月圓**

第一次二時一刻 第二次七點 第三次九點半

共八大本一次演完

價目 樓上小洋四角 六角 樓下小洋二角

預告 一月廿一日禮拜四起映演太平洋公司新出品 火裏罪人 九大本連演二天

共和影戲院

西門外方浜橋 星期三星期日皆換片

今天日夜戲目 中國影片 **小廠主** 共八大本一次演完

預告 星期日夜開演第十一、十二集 虎俑人

價目 特別包廂每位大洋一元 普通包廂每位大洋六角 月樓每位大洋四角 正廳每位大洋二角 幼童減半收費

新世界

新世界（贈品百戲大會）（門票小洋二角）

由捷發公司贈送藥汁糖一罐

▲三大商場 一在北部自由廳旁 一在北部二層樓 一在南部二層樓 由六十餘家著名商店組織 聯合減價 特別贈品代價劵 且可作價二角

▲五彩焰火 銀花火樹 變幻無窮 比平時不但奇而且加多

▲西洋戲劇 在南部大劇場日夜加入滑稽戲 跳舞古劇 角力武備 五花八門 大有可觀 連日觀乘過多 為限制座位起見 凡購糖一纏 即可入座

▲狗戲及滑稽戲法 在自由廳 談諧百出 妙趣橫生 寒夜消遣 以此為最

其餘如古今書畫 假山盆景 改良香茗 特色西點 詩謎游戲 隨意小酌 雞肉鍋燒 不論風雪雨夜 一入會場 便覺滿室生春 洵可樂也

奧迪安大戲院

◀尚武愛情名片▶ **匪窟餘生**

時間 下午五時半 晚九時一刻 每逢星期六星期日加映二時半日戲一次

價目 （日戲）六角 八角 一元（兒童減半）（夜戲）八角 一元 一元半（兒童一例）

先施樂園初七夜

全班合演 **義犬救主**

永安公司 天韻樓

南部大京班初七夜戲

陸少林 劉隱玉 小長勝 小桂芬 陸子良 董吉瑞 譚紅梅 周蕙卿 姜鴻聲 胡少鵬 張雪芳 印德山 陳君秋

◀紅鬃烈馬▶

城南通俗影戲院

大東門 小南門 每隔四天更換新片

今天日夜開映 中國女明星謝貞導演 **孤雛悲聲**（十二月初十開映前情）

價目 包廂每位大洋一元 優等正廳小洋四角 頭等正廳小洋二角 幼童減半收費

中山大戲院

虹口四川路 子梧州路 電話北二五三二號

▲今天日夜開映▼ 滑稽大王羅克傑作 **銀漢紅牆**（片中有華文說明）

日戲 月樓小洋三角 正廳小洋二角 夜戲 月樓小洋四角 正廳小洋二角

第一次三時 第二次七時 第三次九時

新愛倫影戲院

海甯路 星記 中路

一月十八號禮拜一起連演三天

◀東方公司出品▶ **後母淚**

時間 日 三時 夜 七時 九時一刻

價目 日 二角 四角 夜 二角 三角 五角

恩派亞影戲院

八仙橋 霞飛路

正月十八號（星期一）起連映四天

荒古愛情傑出名劇 **愛情之貞義**

每晚七時一刻 九時一刻開演 星期六日加映三時日戲

價目 六角 四角 三角 兒童 三角 二角

中國大影戲院

正月十八號（星期一）起連映四天

諷世社會愛情名劇 **慾望之奴隸** 七大本

每晚七時九時開演 星期六日加演三時日戲

價目 二角 三角

維多利亞影戲院

四川路 海甯路口

正月十九號星期二起連映三天

滑稽歷史名片 **歷史奇夢** 七大本

每日五時半九時一刻起演 星期六日下午三時一刻加映日戲

價目 日 六角 四角 夜 一元 二角 六角

夏令配克大戲院

靜安寺路

正月十九號（星期二）起開映三天

社會言情名劇 **棄家為優**

每日三時一刻 九時一刻開演 星期六日五時半加映日戲

日 八角 六角 夜 一元五角 一元

卡德大影戲院

新閘路卡德路口 電話西八八二七號

正月十八號（星期一）起連演三天

社會艷情名劇 **農子艷史**（卻爾史萊主演）七大本

每晚七時九時開映 星期六日三時加演日戲

價目 一角 二角 三角

中華大戲院

法租界 吉祥街

今天日夜開映 大陸影片公司新出品 **沙場淚** 連台十大幕 一次演完

▲價目日戲▼ 正廳小洋二角 樓廳小洋三角 包廂小洋五角

▲價目夜戲▼ 正廳小洋二角 樓廳小洋四角 包廂小洋六角

大世界

法界西新橋堍 門票小洋二角

乾坤大劇場 小洋一角

潘雪艷 汪碧雲 蔣月樓 陳善甫 郭坤泉 蓋天紅 白叔安 倪鴻艷

准演好戲

虹口大影戲院

正月十八號（星期一）起連映四天

言情名劇 **快樂女郎** 六大本

每晚七時 九時一刻開演 星期日下午三時日戲

價目 二角 三角

◉上海大戲院◉

禮拜四一月十四號起連演七天

日戲五點半 夜戲九點一刻 禮拜六禮拜日加演三點鐘日戲

◉電影皇后曼麗披露主演◉

◀最著名第一愛情佳片▶ 十大本 **情血**

日戲六角・一元 夜戲一元・一元五角

中央大戲院

六馬路原址 電話中央七七一五

今日起二十號止（連映七天）

轟動一時 絕無僅有 偉大巨片 明星影片公司出品

◀任矜蘋先生導演▶ **新人的家庭**

二十明星合演傑作

時間（日戲）下午三點（夜戲）七點及九點半

價目（日戲）五角 六角 八角（夜戲）六角 八角 一元

上海四明商業儲蓄銀行廣告

上海銀行公會會員

本銀行開設以來歷有年所，總行設在上海北京路，並設分行於甯波漢口等處，其他各大埠遍託代理處，專營匯兌押匯商業往來各種存款儲蓄存款各項放款以及貼現零一切銀行業務，無不手續簡捷迅速，其有特別存款可隨時面議，並備有新式保管箱，專為客租藏貴重物品，備有詳章，函索即寄，如蒙惠顧，無任歡迎。德律風號碼：日間營業部中央三九八，經理室中央六三九，夜間休息室中央六〇四

中國勞工問題

馬超俊著 定價四角

著這本書的目的，是想給中國勞動運動者作為一種參考。先分別勞動者的種類，次分段討論工作、失業、教育、聯結、保險、儲蓄、女工和童工等問題。因為著者自己是工界中的一分子，所以這書的敘述和材料，大概都是根據着他自己的經驗和實際的觀察的。

美國勞工狀況 定價六角

工會條例釋義 定價五分

勞工問題之過去現在及現代勞工事業之發展 定價一角

各國革命史略 定價三角

民智書局發行 上海棋盤街

中國葡萄酒公司

佳釀

英雄牌白蘭地 英雄牌紅葡萄酒 英雄牌白葡萄酒 英雄牌大紅酒

各埠各大商號均有經售

總發行所上海四川路一四一號

廠設江蘇無錫通運橋

太和大藥房總發行

多冷不是咳嗽症盛行的時候麼，而且比平常咳得更加厲害。

保肺漿是咳症藥之最靈者，能百咳百治。

保肺漿 大瓶一元七角半 小瓶一元

止咳保肺飴 每盒一元

▲太和清血片 血液不清，容易釀成風濕及皮膚病，此片能排練血內毒質，功效神速，每瓶洋五角

上海四馬路中市

德醫彭國翔精治婦科

凡婦女月經不調，經期腹痛，閉經，白帶，血虛，體弱，久年不孕等一切婦女隱疾，均用德國新法治療，無不藥到病除。

診所 江西路四十三號天津路口 電話中央四四〇八

門診 上午九時至十一時 下午二時至四時

出診 下午四時至六時

為配眼鏡者進一忠告

目力不足，目光衰弱，端賴眼鏡以補救之，顧眼鏡一項，門類不一，市上所售，滑頭者多，戴用以後，匪特不能救目力之不足，與夫目光之衰弱，反損壞之，其為害之烈，將伊於胡底，本公司倡設有年，聘請光學專家，悉心研究製造，所出各種眼鏡，務臻精美完善，配光之準確，式樣之新穎，價格之低廉，在在實事求是，使購買者滿意、故特為配眼鏡者進一忠告，不配眼鏡則已，如配眼鏡請駕臨本公司，應不致受害，且可得價廉物美之實益也，光華眼鏡公司謹啓